盛京時報

論說

對於世界平和之悲觀（傲霜庵）

吾人曾以爲歐戰一旦告終。則世界和平實現。無論直接間接感受戰爭痛苦之各國人民。庶幾乎可以拔諸水深火熱之中。而登衽席。詎知戰後之實際。與吾人所預料者。大相剌謬。殆成一反比例矣。若莊嚴燦爛之媾和條約。現在尙不能脫一紙具文之陋習。況德國此次對於媾和條約附屬議定書。拒絕簽字。英國擬再行經濟的封鎖。威脅恫嚇乎。若夫美國方面。則爲一黨一派之利害。而不憚破壞列國之協調。乃將業經簽字之和約。置之不顧。迄不肯批准。影響所及。遂使德國狡焉思逞。演成死灰復燃之惡作劇。如此則與威爾遜當初提倡和平之精神。不啻背道而馳矣。以上係和平當面之二大阻碍。此外至歐美諸國產業上之混亂。與歐陸新國際的紛糾。則層出靡窮。前途大有不堪設想者矣。各交戰國在戰爭進行中。上下一心。同仇敵愾。只冀保全國家。不遑他顧。是以其精神氣力。頗形緊張。初無弛緩懈怠之態。及歐戰告終。敵國敗。外患除。則人心漸形弛緩。所謂世界的思潮。乘隙而入。以致罷工頻仍。竟乃馴致社會的大混亂焉。是戰後陡得勢力之社會的一大險象也。然至戰後歐洲之新局面。則除俄國土崩瓦解。不可收拾外。德奧敗而均勢破壞。所謂新國家新民族之依民族自決主義而起者。紛紛相繼。寖假而醸成紛糾擾亂之一大危局。直不異將巴爾幹之亂局擴大。延及歐陸全體。初時威爾遜之提倡民族自決主義。其意純在藉以打破奧匈國。其目的固在利用。非欲代久屈強權之弱小民族。仗義執言也。在英法方面。則居心更狡。乃利用民族自決主義。造成分立牽制之局。操縱群小。以期使德奧永不能恢復其勢力。所以援助波蘭及波爾的克沿海諸民族建設獨立國。藉以阻碍德俄兩國之接近聯絡。一面欲置奧匈國於死地。煽惑捷克斯羅巴克。及愁格斯拉夫。俾其自立。惟波蘭也。波爾的諸國也。捷克斯羅巴克也。不易及而亦堪憐殺矣。就現在情形觀之。歐洲在事實上恢復眞正和平。果爲何日。前途晦淡。殆難逆料。而抱此種悲觀者。不獨吾人爲然。歐美識者之同其意見。亦不乏人。據英國陸相查齊爾氏之最近演說。謂世界現下之狀態。不足以表示永續的和平之成立。惟因列國軍隊疲憊已極。暫行休戰者。一時之姑息偸安耳。世人或謂世界將來之戰爭。依觀從來干戈之戰。更爲高尙之形式。發生演成列國之競爭戰。惟由余觀之。事實與此說。不啻背道而馳。吾人今已沈淪。視從前更劣之文明。可勝嘆哉。云云。可謂切中時弊之言矣。時局混沌。暗潮日急。舊世界半滅。新世界之未成。非更閱一兩載之後。則世界之事。不易言也。

是猶太之續而已（傲）

異矣哉中國武人政客之心理也。對於國家財政之窮乏。雖羅掘已罄。然罔如罔聞。不啻風馬牛之不相及矣。然遇有公司銀行較可獲利以肥一已者。則紛紛投資。爭先恐後。解囊輸欵。一擲三十萬或五十萬。毫無惜色。至馮國璋張勳曹錕等。此次興辦之實業公司。則其資本金實爲一億萬元。亦可謂一代之豪舉矣。

夫愛錢重利。人之常情也。以貨殖理財爲宏願者。罔無絲毫可以誹議之理由。要在人各盡其職。以貢獻國家社會而已。堂皇武人政治家。而冷冷然置國家財政之困難於度外。反奪工商之利於市者。果爲國家在上者之正當行爲乎。抑亦興國之禎祥乎。倘眞抱有實業救國之志。則須如南通張謇氏。舉其兵力政權。悉放棄之。絕口政治。灰心宦途。然後庶幾乎可以言實業也。否則愛財甚於愛國者。直是猶太之續而已。

衆議院對於政府違反法令之質問書

衆議員黃立中等以政府十二月三日所發布之任命內務等部次長及特任田文烈兼署農商總長各命令違反法令應如何補救提出質問書云爲質問事查國務會議規則第一條第七欵簡任官之進退須經國務會議本年十二月三日大總統令任命何煜爲內務次長潘復爲財政次長傅嶽芬爲敎育次長姚國楨爲交通次長此令等因按次長簡任官依照上擧該規則之規定自應經過國務會議方爲合法此次任命內務等部次長未識曾否經過國務會議耶如未經國務會議則此項命令當然無効此應質問者一又查五年七月廿九日教令第二十八號所公布之公文程式附表內所規定之大總統任命式第二式任命某官命令下有國務總理姓名及某某總長姓名蓋係根據該程式第二條第一欵大總統令戊項公布特任簡任薦任各官之任免依同欵第二項所規定概由大總統蓋印國務院總理或會同主管部總長副署方可謂爲命令之形式完備故附表任命式中特任官命令僅由國務總理副署簡任官命令須會同主管部之總長副署也茲閱十二月四日政府公報所登載之同月三日大總統令任命內務等部次長均未經該各主管部總長副署且該各主管部如內務財政交通等總長亦係同日以命令特任又非事實上無該各主管部總長可比不識此次任命內務等部次長命令何以不經該各主管部總長副署即行發布以開違法之創例此應質問者二查臨時約法三十四條規定大總統任命國務員須得國會之同意第四十三條規定國務總理及各部總長均爲國務員是各個國務員之任命均須經國會之同意也民國成立八載無論何人正式組閣絕無以通過之甲部總長而自任命復兼乙部總長者縱有時以國務總理而兼某部總長然亦須經過國會同意方爲合法遠如前國務總理段祺瑞之兼陸軍錢能訓之兼內務近如現國務總理靳雲鵬之兼陸軍均須重經國會同意茲查政府所提出之農商教育兩部總長既經否決當然應依法改提他人交國會同意本月二日靳雲鵬總理出席參議院時亦曾有農商教育兩部補提之宣言此係國務總理在國會所發表之宣言在法律上應認爲有責任之言不識何以突於次日（即本月三日）以命令特任田文烈兼署農商總長教育次長傅嶽芬仍著代理部務既違背約法上同意權之規定又與國務總理對國會所發表之宣言自相矛盾此種命令在根本上當然視爲無效政府竟毅然發布是否對于農商敎育兩部總長不另提他人交國會同意此應質問者三以上三端政府如何補救特依法提出質問請咨達政府限三日內明白答覆

長春北門外清眞寺

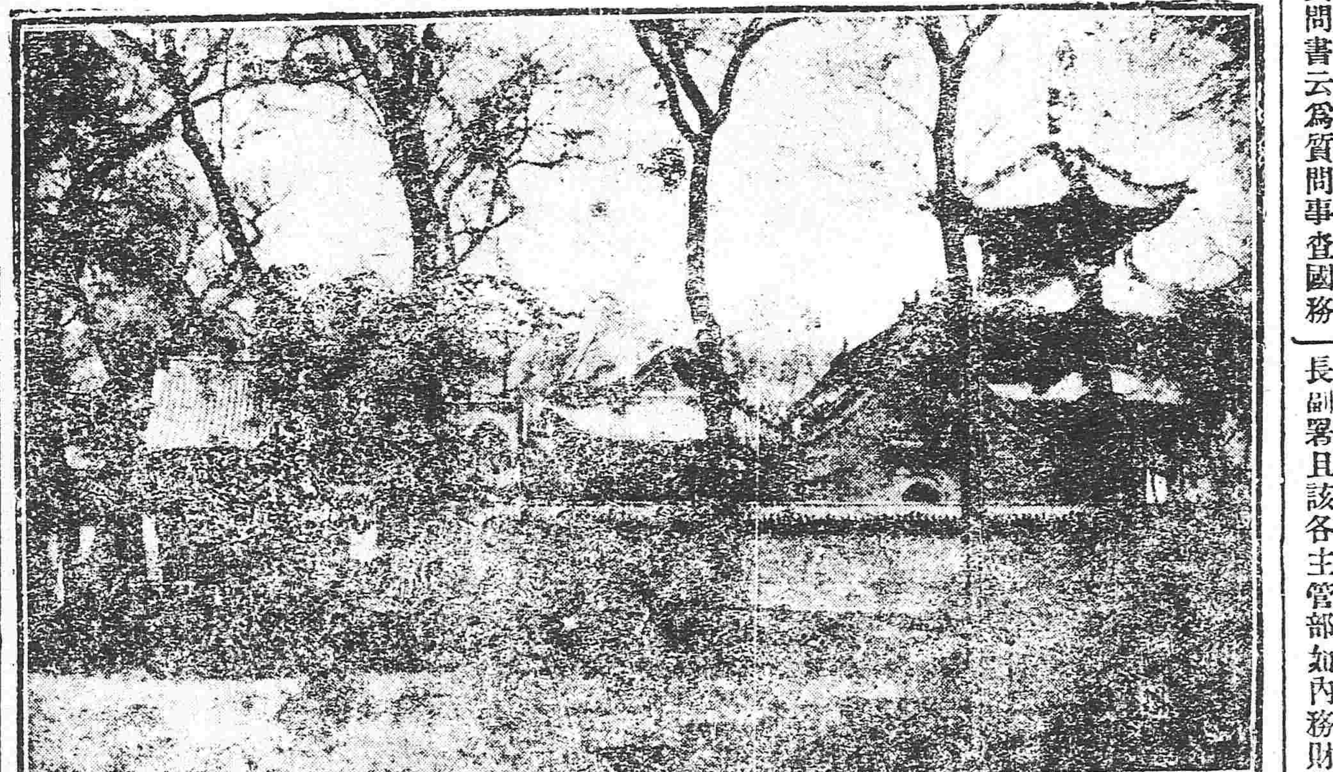

苦情小說　回想（二）

然家兄生性難改。依然如故。於是三年之喪服未除。而我家之器物田產。悉化烏有。家兄至此。典質無物。揮霍無錢。而一般平日號稱知己者。亦相戒不來。至此方稍醒悟。欲思重振旂鼓。恢復舊象。不意梅毒遍體。百病交攻。半載未到。孤魂一縷。尋吾父於地下矣。嗚呼。彼則死矣。生者何堪。可憐老母。家無一瓦之覆。一壠之植。呼籲無門。點金乏術。祇得市其居屋。暫解當時之急。自此以後。眞是一無所有。祇得拾些茅柴。結三間茆屋於曠野。以棲以宿。母女二人。縫紉浣濯。十指勤勞。博些蠅頭微利。以爲自養。雖是饑飽不定。衣服不完。然母女之間。融融洩洩。還不失天倫之樂。意天公情乖。大肆摧殘。妬花風雨。連年頻加。年方十三。萱花遽病。余侍疾牀前。不敢稍忽。不料那日西風颯颯。雨雪施威之日。余秉母命往外買藥。而身上祇穿着單衫。行至中途。幾同石人。然余愛母心切。一腔熱血。未敢稍殺。及至市𨶹。已將金烏西墜。玉兎東升時矣。

第二章　失恃

柴扉半掩。燈光明滅。人靜更深。萬籟俱寂。余方買藥歸來。此時身上衣衫。盡爲雨雪濕透。余乃拾些茆柴燃之。以禦寒氣。少頃余馳入母室。見阿母僵臥塌上。余以其入睡也。不敢呼。久之。余衷心不能忍。乃用吾柔弱之聲。低呼阿母好否。……遲呼幾聲。只見阿母雙目朦朧。終是不應余乃捫之。孰料周身已僵。四肢如冰。氣息全無。已六魄悠悠。抛吾薄命小子。而魂歸天國矣。嗚呼。傷哉。曠野寂寥。人跡罕至。小小柴屋中。祇剩余與已死之母。呼救聲高。莫有應者。余處此時。手足無措。悲極而泣矣。（未完）

學生宜告天下之評論

上海字林西報在中國之外字新聞界中原爲首屈一指其議論常以公明正大聞於世本月六日特就此次學生運動發表社論茲特摘譯於左

吾人已得讀全國各界聯合會之長文宣告書矣惟學生之意其欲傳檄各國政府耶抑僅欲宣布於新聞紙上耶雖屬不明但吾人茲無轉載其全文之餘幅惟有毫無忌憚而言之曰該宣告書之大意不過老生常談大概謂中國名義上雖爲共和民國而其大權仍歸二三人之掌握其論曰

改革以來國號共和民苦壓抑內憂不已擧國騷然鄰邦侵蝕主權日削以一邦之不寧惹起世界之糾繞反之我人民之眞意豈其若此今欲會觀成適屆國際聯盟將開之際不於此時以國民之希望表示於世界待鑄成大錯再圖挽救庸有濟乎

（未完）

廣告

滿鐵定期船 大連出帆廣告

青島上海行
榊丸 每拜禮五正午 青島上海行

上海行
神戶丸 每禮拜二正午 上海行

▲以上兩船均設有船內無線電信局

滿鐵埠頭事務所船舶課（電話三八番）
客荷取扱 丸二商會 大連監部通二丁目（電話二六四•一八五五）

日本郵船會社 瀛船 大連出帆
相模丸 十二月十九日天津牛莊行
濟洲丸 十二月廿九日天津牛莊行
代理店 三井洋行大連支店
乘船票由本出張所自賣如有坐客請至本所購買 電話 四六〇、二〇一

奉天省會警察廳佈告
查近來天氣不正寒熱無常以致發生寒疫燒頭痛身痛咳嗽鼻流清涕千欬吐等症甚至□於咽喉當召集醫士研究一方試之屢效茲將原方開列於後仰商民人等一体遍知此佈
當治時疫藥方
花六錢 連召六錢 桔梗一兩 芥穗五錢 淡豆豉四錢 竹葉四錢 甘草四錢 共搗粗末分作三付每付用水一杯半煎藥香大出即取服之不煎渣每三小時服一劑

聲明失去地契作廢
民住四區騷達塲村與已故堂弟馬海山夥有價買永格等名地契兩張典契四紙園書四紙向在馬海山手經理七月間馬海山染疫全家而亡以上之地契丟失無存民報告縣署蒙批示飭案調知只得登報聲明無論中外何人撿拾均屬無效特此廣告
邑四區騷達塲村民馬海存啓

失財産信用之聲明
今有撫大官屯王明遠近日偶染精神之病恐各親友不知其詳仍照常與伊辦理錢財事宜特此聲明王明遠現已失其財産信用除呈報官署存案應即存錄章以免兩有損失各親友其知之特白
十二月一日 王耀廷謹啓

盖平訪聞失實廣告
前有泰東日報載熊岳南四大寨丈范公府地畝鄉委員王育民現被曹鄉老在張巡閱使面前呈控王委員贓賄十萬元有奇等語披讀之下不勝驚駭范府之地有數委員所丈之地即總計地價賣之亦未必足十萬元公民具有知識安能無故賄賂自取罪戾耶且范府在岳城盤視若稍有行賄之事安能置作不聞況曹某非四大寨住戶詎知此地清丈情形王委員丈地之始正値風潮不平人心惶惶幸王委員不辭辛勤各村勸導將該如亂絲之事調和完結且履畝勸丈於地形之肥瘠及范府之契紙有效無效皆能秉公維持又秉一清如水兩袖清風故民間感情頗厚曹某因與王委員有隙人私仇特張大其辭以聳上聞不但汚衊王委員並汚衊公民爲行賄之徒公民受此誣罔實所不甘故不得不函自分晰以洗此誣願識者共鑒之
熊岳南四大寨八區三十七村公民具

各樣煤 奉天新市街 義昌號 日電話三六四番

明湖春飯莊廣告
三絲魚翅席每棹拾三元 一品魚翅席拾七元[illegible]塡鴨
便酌從廉本莊主人謹啓 電話三百二十六號
開設鐘樓南皮行胡同口內

開業廣告
一、資本金 壹百萬圓
一、拂込資本金 貳十五萬圓
一、營業科目 金票鈔票小洋存欵放欵以及銀行一切業務無不格外克已以副雅意
一、營業開始 十二月十日
一、營業所 掏鹿大街
株式會社 開原銀行
常務取締役 廣岡織太郎
全 朱玉齋
取締役 川島定兵衛
全 柳田宗三郎
全 王執中
全 馬秀升
監查役 津田善松
全 村田保三
全 王季璞
全 孔英臣

恭頌桓仁縣承審員姜公德政
案無積牘堂有琴聲如單父宰能有幾人今竟有姜公相臣其人者茲爲桓邑承審權要聽訟如見無論何等刁狡之民已判之案自經姜公受理均足以折服其心而不避致有無情慕辭之虞無怪乎桓屬人民有口皆碑之致也爲民人周煥章李秉琳等積伙伊之親叔係收捐處委員李維周先後安控民人胡連海等平攻伐樹等情一案前經何大令受理已曲直分明案尚未結李秉琳等仍是負隅一再質訊而伊等所控之契與伊之外祖李文貞賣於胡順名下之契語意差謬年限又復懸殊其間擬欲取贖詐財各情均被承審姜公檢卷判出激底打假變器刑事可稱老吏斷獄一絲不紊惟李秉琳之至戚胡順被伊牢籠竟受不白之冤雖係自作以其愚昧誠堪憐憫若姜公者誠有古臯陶之遺風云
胡連海 胡連春等仝頌

北京 金臺旅館特別啓事
敝館自開幕以來十有餘年向蒙旅客歡迎賓至如歸茲因時屆冬令有鑑於北京爐火易致觸受煤氣屢有性命之虞故不惜重資特裝最新發明之暖氣管雖於寒天氣屋內足供六十度之熱度既無危險之虞又免寒凍之苦所有各級房間仍按原定價目恐未週知特此佈告
本館謹啓

壯陽補腎聖葯
補血保腎丸
批發 壯陽暖腎膏 ◈鹿茸廣嗣酒
此藥尚能壯陽補腎暖下元溫丹田腎虧下寒夢遺滑精中年乏嗣年老精衰尤屬聖葯
每盒大洋洋壹元 每打大洋十元
▲立止咳嗽片 每包洋三毛
▲小兒回春丹每合大洋一元
（購者多價值從廉 批發代理現欵七扣）
燕窩補腦汁 ◈黎液補肺香膠
總批發處 奉天大南門裡 齊魯大藥房

本行除照一般銀行例理一切外注重各項事宜如左
各項以親切叮嚀爲宗旨
一發事宜務主簡捷以餉顧主
一欵以公債票爲抵押者息率格外從廉
一廣凡各種公債票照市價從優交易
一兌換金銀小洋事宜照市價格外公道以一招徠
奉天新市街 電話六八〇番
中日合辦 正隆銀行奉天支店
總辦 大連大山通 安田善三郎
分行 開原 錦州 長春
出張所 鄭家屯 撫順 天津 旅順 芝罘

中國局

陸武鳴又擬召集會議（十日發 廣東專電）

陸武鳴與岑西林之會見出于梁士詒前者受徐總統之密命抵香港以實權問題及支付軍隊裁撤費爲條件向陸榮廷及唐繼堯請求承認王總代表並唐紹儀經南方分代表曾彥說和議復活之結果因之陸氏已傾向承認王揖唐然岑氏對于政學會之關係上之現在仍持更動王氏之主張並據他方面情報云徐樹錚由蒙古回京後慫恿靳總理且對于靳氏與徐總統之對南政策即陸榮廷與唐繼堯之握手政策現在暗中另行劃策段祺瑞與孫文之提携陸氏接到此項報告頗形憤懣擬即召集唐繼堯吳佩孚譚延闓陳炳焜等在武鳴特開會議協議待對辦法刻下在秘密交涉中

滬上學生運動與商團（九日發 上海專電）

上海市面七日午前尚屬平穩至午後又有學生之示威運動及燒毀日貨等事件發生於是山崎日總領事向交涉員警告嚴加取締至八日護軍使警察廳長遂發布嚴重之諭誡又租界內外之商人各就其區內組織商業聯合會蓋暗中對于學生謀起示威之運動但據目下之狀況學生運動一時尚難息止

中國船遇險噩耗（九日發 香港來電）

海關輪船聯陞號由香港開往西貢中途遇險破壞溺斃中華僑民三百七十九人船長及船上辦事人員與水手等性命如何尚未探悉

譚延闓贊成建設會議（十日發 廣東專電）

譚延闓現致贊成組織建設會議之電報于軍政府並請不日派遣代表來粵

漢口市內尚平靜（十日發 漢口專電）

北京上海學生代表關于福州事件來漢運動開國民大會現四王督軍警戒嚴密市內尚屬平穩

教農兩席交換條件（十一日發 北京專電）

某系爲教育農商兩總長問題向政府提出交換條件並限日提交國會通過（一）如以周學熙周自齊爲農商應以田應璜任教育（二）如仍以夏壽康爲教育即以王揖唐任農商

日公使提出抗議事件（十日發 北京專電）

昨日午後日本公使館派遣深澤書記官赴外交部命其詳細列舉自五日以來日本兒童所受危害事件之事實並關于北京學生及商務總會實行抵制日貨均提出嚴重抗議並要求取締

四國交涉對華借欵（十日發 東京專電）

日英美法各國目下交涉對華五百万英磅之借欵聞日本承擔額預定爲二萬英磅

中國留學生抵法（八日發 巴黎來電）

中國留學生二百名已抵馬賽彼等將赴巴黎入各種專門學校合計去年五月以來抵法之中國留學生已達七百多名

陸專使一行定期回國（十一日發 北京專電）

據巴黎確電專使陸徵祥已於四日回抵法京確定於本月十一日偕同王正廷魏宸組及隨行人員自馬賽出發回國

歐美特事

陸榮廷主張再開和議（十日發 廣東專電）

據廣西派人士云岑陸會見之際陸氏主張招待王揖唐總代表再開和議

羅馬尼亞內閣辭職（二日發 巴黎來電）

羅馬尼對協約國最後通牒之回答尚未公表本日由卜哈列斯窩（羅馬尼亞首都）來一長電并言羅馬尼內閣辭職

英法海軍準備封鎖（十一日發 東京專電）

日政府方面接電云德國託言左右拒絕簽字于議定書于是英國海軍決計對于德國實行經濟的封鎖已向游弋北海方面之快速巡洋艦隊及集中大西洋方面之主力艦隊一部分下令出動準備法國海軍亦有同時着手封鎖準備之勢但兩國果否實行封鎖或此項行動不過爲一種示威運動尚屬不明

兩黨選定總統候選人（三日發 華盛頓來電）

美國南達古大州之共和民主兩黨均開大會選定大總統候選人共和黨方面指定列滿那特烏杜將軍爲大總統候選人瑪撒出色州知事古瓦齊氏爲副總統候補人民主黨方面指定威爾遜氏爲總統候選人馬撒爾氏爲副總統候選人

決定設置萬國商務會（一日發 紐約來電）

國際貿易會議已經閉幕該會議之結果決定設置銀行家及貿易業者之世界的同盟會蓋該會可稱國際商業會議所預定于明年六月在巴黎開第一次會議

費策上將之報告（八日發 巴黎來電）

本日費策上將被召出席最高會議該會議極守秘密列席者維日英意美四國代表費策上將提出之報告乃一種態度鎮靜之說帖而對於時局並不含有驚人聞聽之意見但提及歐洲中東兩部將受德國陸軍侵犯之危險以其計有四萬之多非按和約所定只有一十萬人

美墨主張斷絕國交（三日發 華盛頓來電）

奉命赴墨西哥調查形勢之參議員福阿爾氏提出一動議於參議院謂對威總統宜要求與墨西哥斷絕國交該動議並對於威總統要求取消加蘭雜政府之承認且在美國內散布過激主義與單事件會得加蘭雜總統之承諾主張墨國大使及紐約之墨國領事有責任者

對德通牒交付期（八日發 巴黎來電）

最高會議議決之協約國對德通牒尚未向伯林發送恐和會書記長朶達斯達氏將於今晚（八日）交付德國委員長列斯迭耳男爵協約國之要求即簽押不可故意遲延又因決定履行和約之形式謂宜派遣各專門家

通牒德國承諾簽字（六日發 巴黎來電）

最高會議致通牒于德國其中有云若不應諾簽字于議定書則聯合國當出以軍事的手段

煤礦業工罷之結果（五日發 市俄古來電）

美國煤礦工人罷工之結果約計工人一百萬名現在徒食無事一萬五千輛之火車休止運轉已亘一個月之久

美國不批准和約之害（三日發 伯林來電）

佛萊哈伊杜報所載謂美國不即批准和約之結果故德國政府現在企圖破棄和約

德國委員長之聲辯（三日發 巴黎來電）

德國委員長列斯迭耳男爵與路透通信員會晤時曾云和約之効力發生後違反和約條項時則外國保留武裝軍隊侵入德國權利若削除議定書中最後之條文乃與調印批准議定書之權能列斯迭耳氏議定書該條項之意思僅重大事件適用亦已熟知之唯欲適用該條項時恐些細事件亦適用

意國社會黨擾亂情形（二日發 羅馬來電）

意國國會二次開會社會黨員於十二月一日遊街示威運動之際對於彼等受毆打事件提出抗議宣言對權力者同盟罷工各處墻壁粘貼傳單讚美過激主義且對勞働者援助在俄國之彼等同主義者勿事躊躇之欵云云

因防擾亂講大規模的警備手段國會附近由携帶機關槍之軍隊占領武裝汽車及馬隊均在各街警備

議會開會時議長因令社會黨議員宣誓呼來而彼等各人每謂（余不過爲虛僞的宣示）付諸保留則隨議長之命因十二月一日示威運動之際被毆打目下在病榻之一議員姓名呼出時勃發一騷擾攻擊社會黨議員等署罵內閣各員特陸軍大臣令官吏毆打社會黨員

尼奇首相以毆打事件爲遺憾一方又對於社會黨員勸告彼等若不欲誘發擾亂則宜愼其言辭

是晚在羅馬市擾亂之際死者一名負傷者六名

日本近情

排日運動將提出警告（十一日發 東京專電）

日政府以上海福州北京及其餘各處學生之排日運動日爲不顧邦交蹂躪通商條約之行爲若中國官憲今後對于此等運動仍然不能取締應持一大決心提出强硬警告

外務省添設牒報局（十一日發 東京專電）

外務省爲統一外交起見此次決定添設一大機關命名爲外務牒報局令其廣行蒐集各國之情報聞駐意大使伊集院彥吉氏回國後即爲其主任以輔佐外務大臣而令該機關充分發揮其機能

憲政會將開大會（十一日發 東京專電）

憲政會預定二十四日左右特開大會藉以議決勞動問題普通選舉問題並聞該會幹部關于提出政府彈劾案之形式刻下正在審議中

命令專電

大總統令（十二月九日）

▲特任財政總長李思浩兼幣制局督辦此令▲時鼎岑授爲陸軍中將鄭明山加陸軍中將銜此令▲參謀總長張懷芝呈請任命劉傑署陸軍第二十七師二等參謀官應照准此令▲陸軍總長靳雲鵬呈准京兆尹王達咨請以蘇松林陞補佐領應照准此令▲杜國勳給二等嘉禾章許得勝晉給三等嘉禾章此令▲鮑喜清陳應傑均晉給三等文虎章此令▲章以徽首鳳標胡鴻猷劉維城沈承俊均晉給四等嘉禾章此令▲法倫志給予四等嘉禾章此令

南支那地方鐵路計畫（續）

▲南支諸港之盛衰　欽州之將來一字曰自建設株欽欽渝沙興諸鐵路之曉對於雲南貴州廣西深與地方給與最短距離之海港進出通路其海港乃東京灣岸

也（一）當於鐵路終點之東京灣岸海港（欽州）將來可卜大形發達從來東京灣岸之海港者北海也北海推及內地之勢力勿論向何處常不免運輸困難故其力惟微貨物通過本港之行路離於廣東廣西雲南貴州四省而檢查其價額則知此等諸地方之爲本港之地有名無實矣

▲北海港通過進口表

年次	廣東（海關兩）	廣西（海關兩）	雲南（海關兩）	貴州（海關兩）	合計（海關兩）
一九〇五年	二二•四	六六•九九	七•三一八	二•二七三	九三•九八
	〇三	二			六
一九一〇年	二三•三	三四•〇一	七〇二	一九三	五八•二六
	五〇	五			〇
一九一五年	一七•六	四七•九三	八四		六五•六四
	二六	九			九

按株欽渝南鐵路似給北海以欽州爲其終點然則北海之對於內地之通過貿易權去而遷於欽州明矣並且欽州控鐵路便利（株欽渝沙興）於背後對於包括廣西貴州雲南三省之廣大奧地可獲得獨佔其輸入輸出特權之優越地位欽州現今雖未開港不過經營地方的內地商業一小都會然如斯時機一到則可現貿易發達隆之勢並且不需經過長年月即可與上海大連漢口天津廣東相並加入中國主要商港之列但港灣設備與鐵路運率如何關係其運命隆替耳（二）向雲南貴州廣西通過進口大部分捨南岸諸港（廣東梧州三水北海）及國境諸港（龍州蒙自思茅騰越）集中欽州已如上所述因之最受影響者梧州也按梧州雖獨佔現今廣西全省貿易並貴州通過貿易然在欽州鐵路開通給與廣西及貴州最短距離之向海港出口則進口品之大部分轉其方向去西江而遷於東京灣岸者自然之理也但發生此一疑問於鐵路運率如何耳倘使諸鐵路與欽州之運率能得適宜梧州當無欽州所有其優勢者亦恰好滿洲鐵路運率之於營口盡被後進之大連壓倒狀況矣（三）南寧爲通過港將來大可發達南寧者爲株欽欽渝兩鐵路交叉點又當於兩鐵路與南寧龍州鐵路之接續點且臨於西江之一河港也南方欽州出入之外國貿易品與西龍州出入印度支那品東方廣東及廣西地方的內國貿易品的執行是等貨品之通過港則南寧可獲重要意義矣考現今爲通過港之南寧對於梁地方勢力殆現輕微試表其狀況如左（未完）

奉天省議會會議速記錄（續）

五十號（孟慶璋）原書詞意多有牽混之處審查時調閱原卷由城鎮學校向由公欵開支原列預算範圍以內非經由學田收入開支者可比且彼時查欵委員令將該地詮收捐處經理當不至漫無依據便行如此規定倘如該地果係會産此次一經縣知事查明即可改歸該校經理洵屬鐵案不移審查結果毫無礙於事實也六十四號（石之璋）根本解決即在於查明該地究爲公産抑係私産審查結果業經揭明如係私産自應歸學校經理如此辦理毫無妨礙又何必過於爭執也（衆謂可以結果付表決）主席贊成審查結果者請起立起立者多數（結果成立）（主席）現在議事已畢應即散會時下午二時四十分

十一月二十一日上午十一時開會議長白永貞主席出席議員三十七人已足法定人數振鈴宣告開會本日請假者爲黃君德中閻君士信王君承謨趙君乃普徐君普賢杜君作霖崇君振平鹿君鳴石君之璋等九人現在缺席者甚多如於開會後補送假條者是否認爲有效請大家討論四十三號（高國柱）開會後補送假條不應認爲有效（衆謂每日請假議員須主席在正會報告者認爲有效散會後再補送假條者即以缺席論）（主席）報告文件准甘肅省議會郵電謂西北籌邊使徐樹錚向美人借款四百萬元作爲邊業銀行資本又與非口訂軍事密約各節請本會一致否認等語（衆謂應函請奉轄國會議員有無其事再擬應付方法）准新疆省長來咨歷述前阿爾泰辦事長官張慶桐擅與俄國領事訂立章程喪失主權罪狀昭著等語查閱政府公報所載業將張慶桐交付懲戒矣（衆謂可將來咨印佈）准福建省議會函謂日人槍擊閩民學生多名請本會協電政府嚴重交涉等語（衆謂本會可以協電請予嚴重交涉）（主席）按議事日表第一案爲省長交議官銀號天利公司興業銀行八年度預算案三讀（由秘書長朗讀全文讀畢）（主席）天利公司興業銀行之預算案本會審査槪未稍予增減既准照原預算辦理咨省署時即不必鈔送預算冊可否將文內檢同預算冊及咨送預算冊二語刪去以省手續（衆呼可並請以全文付表決）（主席）贊成此案全文者請起立起立者多數全案成立（主席）按議事日表第二案爲本席提議整頓呼蘭製糖廠案三讀由秘書長朗讀全文（讀畢）（衆謂可將辦法第二條文內巡閱使改爲省長並於各道縣句上加三省二字即請以全文付表決）（主席）贊成此案全文者請起立起立者多數全案成立（主席）按議事日表第三案爲王議員如山與本席提議籌設紡紗廠案三讀由秘書長朗讀全文（讀畢）（主席）可否將辦法第十條豁免捐稅之豁免二字改爲減免（衆贊成請以全文付表決）（主席）贊成此案全文者請起立起立者多數全案成立（主席）按議事日表第四案爲海龍縣段文成請議山城鎮學校借地招佃所收之學欵地租礙難歸收捐處經理請核議代咨案三讀由秘書長朗讀全文（讀畢）衆謂以全文付表決（主席）贊成此案全文者請起立起立者多數全案成立（主席）按議事日表第五案爲蓋平縣李德榮等請議取銷飛報山場仍歸原業續報以防暴動而保民產案初讀請介紹人代爲報告卅六號（臧景祺）蓋平爲蠶場首出之區故爲整頓蠶場入手之地前任朱知事承省長命令擬定報領山場章程十餘條大旨分上中下三等令人民於三月以內報竣一時先後報領者甚多竊以未能報齊復經展限至本年春季屆期朱知事出示報告凡逾限未報之山場均准他人援據章程第四條出面首報於是奸民紛紛四起不曰首報而曰飛報以此積案至七千餘起（未完）

沈淑達先生鑒 敬行 接津行沈葆藩
律師
輯安縣得人
恭頌奉軍第四混成旅 步兵第七團一營

桂華月光肥皂

桂華月光肥皂

本號特製桂華月光肥皂專以品質本位爲主義廣希風行中外起見祇恐仮冒之貨殊多士商惠顧有碍且其出群特色亦未遇知茲將各項臚列于左

計開

一、桂華月光肥皂浸水攪動生泡極多以是浣衣工少而功倍無論葛布絨布其餘一切衣布均使鮮潔光明無須搗之以防衣巾不傷鈕釦不損誠能速用者讚稱効力之偉及靈便無儔

一、無論洗濯何物切少片浸水時許再將所浣之物於桶盆之內用桂華月光肥皂均擦然浸之水中本皂氣灌注垢汚自除倘遇冷地熱湯鎔化尤妙及水浸移時將物提出一漂便潔如未淨盡可再擦之少時漂以淸水而後晒之絨呢等仿此洗法

一、洗衣時須拂去塵氣一切用法如前方能使點垢不留纖塵不染

一、能使白色布浣潔如雪彩色布濯艷如花總左漂時得訣水泡之餘灑盡去則濁垢滌而淸光來

一、浣物能使精潔皆因桂華月光肥皂本質先極淸潔而又加意製造所致本號親臨監查自信方期共信

一、無論何人用桂華月光肥皂能指出品質未善合用不便者將原價奉還外賞銀若干並不食言

以上各項確有明効用者切勿遲疑本號爲一掃天下塵垢宗旨所以不敢自私公諸同好請嘗省之方知言之不虛也

營業 低利放欸 經理存項 包辦實業 接濟資金

奉天浪速町 東洋拓殖株式會社奉天支店

特色 資本金額二千萬圓 債劵發行額金三千五百萬圓 利息低廉期限從緩不分中外特別克己接洽和睦莫煩紹介擔保物鑑定資對借欸每千元只取四元不取他項費餘

◎聲明 低利放欸 限期從緩 不分中外 莫煩介紹

奉天十間房 滿洲農工株式會社

營業課目 ○低利放欸○經營農鑛業○受託土地之管理及處分○土地建築物之買賣及賃貸借○買賣各種債票及股票○保證事宜○代辦商業行爲

電話日五二八番

三炮台香烟
到底是好

講究香煙之優劣

三炮台實在是好

馳名久遠到底是好

中國各大煙店均有出售

英美烟公司

確在英國名廠製造

(94)

和合藥水 一名 育亨精 壯身靈劑

定價 大二元 小一元

和合藥水者、扶陽靈藥也。然與市上之所謂壯陽藥者、迥乎不同市上所售壯陽藥、大低不能見效、惟和合藥水服後兩三天始奏奇効其藥性和緩純係王道、故能扶陽于永久不壯陽于一時雖曰扶陽靈藥實壯身神劑耳。

經理處

青島	井上誠昌堂
濟南	文明公司
天津	金山大藥房
北京	信昌大藥房
奉天	井上盛昌堂
同	佐藤廣濟堂
長春	藤田大藥房
營口	東瀛大藥房
鐵嶺	平紀藥房
哈爾賓	井上大藥房
安東縣	井上誠昌堂
大連	小林卷助藥房
漢口	恩明堂藥局
同	若林洋行
南京	丸三大藥房
上海	東亞公司

西洋美人鏡香皂

香氣馥郁 品質優良

能使耐久 價格低廉

彼之煙癮雖已斷絕 疾病叢生纏綿日久

況婦女年已衰老氣血枯乾及至服用淸血健腦韋廉士大醫生紅色補丸始獲救治吸煙成癮爲害甚腐雖戒絕已多年其舊疾仍因宿癮而纏綿不休也請觀詹時圭君之令堂便可知矣福州南台華興大藥房主人詹君來書云家慈爲鴉片煙所困二十餘年矣自政府禁煙令至遂立志戒除不料數月之後諸病叢生腰痠背痛頭面虛腫每食後必嘔吐淸水且有腹脹之患食不甘味寢不安枕如是者六載有餘延醫多人服藥無效均失效力當時余察家慈之悽慘眞不堪言喩况暮年時代何堪當此幸於客歲秋間偶遇故友孫藥劑師竭力舉薦服用韋廉士大醫生紅色補丸余從其勸當即購買是丸數瓶與家母試服之不覺漸服漸愈及至服完果然面無虛腫食不嘔吐腹脹之疾亦從此消滅矣耐心續服諸症全愈飲食大進夜睡安寧今年家慈六旬精神充足氣色豐潤可知韋廉士大醫生紅色補丸實有返老還童之功也 韋廉士大醫生紅色補丸可保絕無嗎啡鴉片等症攙合亦非所謂戒煙丸也乃是由其補血健腦之奇功故可扶助戒煙身體軟弱之人俾得身體康壯復原也

凡經售西藥均有出售或直向上海四川路九十六號韋廉士醫生藥局函購每一瓶英洋一元五角每六瓶英洋八元郵力在內

奉送小書

如果令堂或尊夫人及令愛有患疾病軟弱即須寄一明信片至以上所列地址索取忠告婦女小書一本閱之可也原班郵奉不取分文

東三省總經理牛莊源來盛

彼等須服淸導丸

何故如此憂鬱

乃是大便秘結肝經失調所致也即須服用紅色淸導丸便能淸健爽適矣此丸有微利大便平肝之功效其潤腸之力出自天然專治 肝火上升 疾病頭痛 口氣穢濁兼療痔瘡痛苦即如江蘇張堰萬恆號王贊臣先生來信云鄙人春間曾患大便閉結兼之肝火上升以致精神疲倦枕席不安中心憂鬱素知報上刊登淸導丸善利大便初尚未敢信其效驗後友人亦囑試服遂購一瓶依法服之神驗立見至今宿病全消身體强壯不勝喜出望外矣韋廉士淸導丸凡經售西藥者均出售或直寄郵票大洋六角至上海四川路九十六號韋廉士醫生藥局函購原班郵奉一瓶可也

東三省新聞

▲奉　天▼

●張使電陳治蒙政策

張使以外蒙古歸化伊始種種設施亟宜籌備因之前已條陳數事茲聞日昨又續陳治蒙政策四項電達政府(一)對俄之外交方針(二)治蒙政策之根本(三)外蒙金融之整頓及民生(四)駐軍防邊辦法聞以上四項條陳縷述頗爲詳盡云　(醉)

●王督辦有辭職消息

三省清鄉局原定經費每月大洋三千元因財政困難張使飭令減去三分之一清鄉局督辦王理堂接事數日先將各分局裁撤以節經費然統籌全局每月二千元之經費實難辦理於日昨呈請辭職未識張使肯允准否　(沂)

●鮑吉督派員組織駐奉辦公處

吉林督軍鮑貴卿因關于軍政事宜時有與張使接洽者若派員往返差爾尤感不便前次在奉與當局商定設立吉林督軍駐奉辦公處以便遇事就近商陳昨日特派李團長王副官來奉組織大約覓定地點即可正式成立云　(盧)

●補發寄附電話收據

日本郵便局日前募集寄附電話因事務忙迫對於應募人有未及發給收據者昨聞該局爲慎重起見特檢齊未發收據各姓名於日前以書函一一補發俾資收執云

●馬鎮守使行將晋省

東邊鎮守使馬龍潭出巡臨通沿邊各縣視察所部軍隊駐防地點及各該地方剿匪情形現已完畢旋返鎮署不日即將來省報告云　(醉)

●新任濱江道尹來奉接洽

新任濱江道尹兼哈爾濱交涉員蔡士恩奉到任命後即將吉林財政廳廳長任內一切事務與新任齊廳長交接清楚於昨日來奉晋謁張使報告一切並陳述將來對於該埠俄幣之行使金融之整頓及與俄人之交涉諸端聞四五日內即可前往履新云　(文)

●改旅爲師之又訊

張使擬將奉軍混成各旅改編爲師曾誌前報茲聞擬將各旅共編爲兩個師團所餘軍隊一律裁撤連同張叙五所部之第一師合成三師定名爲暫編奉天邊防一二三師云　(醉)

●混成連一律回奉

鄒榮廷所部第二旅當其由奉出發時曾由廿七師馬砲二團工輜二營各挑軍隊一連編爲完全混成旅以充厚其實力現在孟高二氏早經去職黑省胡匪亦已肅清因之馬砲工輜各連已奉命于前日一律回奉各歸本營云　(醉)

●財政廳籌解協欵

奉省應解中央之協欵因收入不敷支出迄未解繳茲因年關已迫當局屢接中央來電催解協欵以濟急需以故財政廳現已分別籌備矣　(醉)

●財政廳委任科員

財政廳王岷源廳長以廳內事務紛繁亟待辦理查有前任雙山縣知事賈士元宦奉有年富于經驗特委爲本廳科員以資助理云　(文)

●省議會定期閉會

省議會此次通常會議其議案多半由張使交議現在行將告終並提議請議各案業已終了故白永貞議長昨日與各議員决定准于本月二十日閉會云　(盧)

●方知事因公來省

梨樹縣知事方良銓任職後並未晋省現因整頓地方行政及籌備冬防各事必須請示機宜故于日昨(十日)來省晋謁張兼省長稟商一切大約一星期後即可遄返云　(盧)

●電阻軍官晋省

駐紮各縣陸軍團營官長前因裁兵問題紛紛電請晋省張使以冬防關係地方安危豈可擅離職守昨特電令各該官長若無緊要事件不必來省以重防務云　(盧)

●派員調查印花稅

財政廳長兼理印花分處處長王永江以印花推行已有數年按照部章每年分六月十二月兩季檢查現又屆期外城所攤之印花原不足額其中漏貼與貼不足數者定必甚夥是以通令各屬由處內派員分別調查各該知事務須派警妥爲保護云　(沂)

●第一小學委員代理

勸學所前擬將瀋陽縣立第一小學職教員一律撤任旋即中止茲聞因教育廳謝廳長廉得那視學報告失實遂寢前議以免外人訾議將所有教員照舊供職惟校長照例不准兼任他差致誤學務該校長前此在縣署收捐處清理陳欠並未委人代理殊屬不合因令陳氏專就瀋陽縣督催委員俟陳欠催完再歸原任此間該校長事務委第二小學呂光久暫代以專責成而重公務云

●請獎各縣管獄員

高等檢察廳長梁載熊以開鐵錦新各縣管獄員在職多年頗稱盡職若不加以獎勵不足以昭激勸故昨特開列名單呈部酌予獎勵云　(醉)

●商埠地丈放完竣

大西關商埠地昔本一片荒場年來在該處承領建屋居住與營業者日見其多聞現在張使及孫鎮兩督與奉天軍界重要人物將該處地皮一律永租擬將來開設營業故商民向商埠局呈請報領者概不收受云　(文)

●趙甚元改任稽查處長

使署諮議官趙君甚元迭次奉委調查各項案件異常認眞爲張使所倚重茲聞當局以長春爲中日雜居區域事務繁多擬定在該埠添設一稽查處以便查視吉長軍隊其處長一席昨特委趙氏充任現已籌備前往矣　(強)

●以勢力攫取縣教育會長

瀋陽縣教育會長任期已滿不日將開會改選勸學所勸學員高憲人權[illegible][illegible]有二所長之稱對於斯席久已垂涎日前派查學員下鄉查學囑其逐校聯絡將來舉伊爲會長並定有附帶條件助伊運動者將來升級加薪同意者保証來歲不易他人蓋彼在所中統攬全權對於教員之黜陟確能做到聞各教員爲顧一己之位置而又懾於高某之勢力已多同意會長一席指日可得但教育會係研究教育機關其首長一席爲行政人員所謀攫恐教育前途將日益黑暗矣

●長春交涉案發表在即

長春中日兵士衝突案迭經在京在奉分別交涉妥協祇餘第六條一項在長春由道尹就地商辦現在已由陶道尹與上村日領事議結將撫恤天津船及撫恤松乃家並車馬搬運等藥諸費共給予二千圓由日領分別支配此欵已經在長付訖該案乃算完全結束我國所提條欵亦經赤塚總領事表示滿意張使日前特將辦法情形電告中央發照備案俟得覆電即可公表云

●軍界會議整頓服裝

日昨陸軍二十七師師長張作相召集參謀長吉興一等參謀朱維先等在司令部會議各營軍官佐往來均須穿着制服以肅軍容議決自本月十五號起各軍官佐出入營房均須著制服違者論辦云　(衣)

●籌欵購置團丁制服

瀋陽縣保衛團新任辦事員魯錫三以四鄉團丁之制服破爛不堪有礙觀瞻且太不整齊與朱監督議定另行籌欵以便購置聞所議之法其欵仍不外乎農民負担耳　(水)

●第一小學校委派教員

大東關第一高等小學校教員劉漢忱現已辭卸教員職務任奉天亞細亞煤油公司經理遺席吳介忱校長以南關師範學校畢業之劉齊卿堪以勝任遂聘爲該校教員現已到校任事矣　(衣)

●中日合辦亞細亞製粉會社

據開原消息該處附屬地中日資本家王執中井上輝夫等組織一亞細亞製粉會社專事製造洋麵其資本總額定爲三百萬圓中日各半其工場及附屬工程早已興修現將告竣內部規模極爲宏大並聞預計於來春一月間即能製出麵粉一俟解凍後再在長春哈爾濱兩處設立分工場其職員社長爲王執中副社長爲井上輝夫常務取締役順本長次郎較雲階支配人爲島日敬次郎云

●布告時症藥方

奉天全省警務處處長王連坡以現在天時不正一般人民患惡寒發熱頭痛身痛咳嗽鼻流清涕乾嘔欲吐因之致死者時有所聞當召集各區官到處會議擬定專治時症藥方布告週知雙花六錢連翹六錢桔梗一兩芥穗五錢淡豆豉四錢竹葉四錢甘草四錢分作三服每服用水一杯半煎俟藥氣透出即取服之每三小時服一劑云　(強)

▲長　春▽

●日司令官來長視察

日本要塞司令官松村中將日前由旅順至大連復由連來長於九號午後抵此下榻於大和旅館至來長之原因係視察南滿鐵路沿線各站所駐軍隊已定於次日視察一切隨時仍須至公主嶺及鐵嶺開原等處視察云

●道署監工員被控

本埠開埠局原附屬於道署茲聞所委之監工員韓子新今被公民魏壽仙張佐臣孫化西孫孟符王輔忱等聯名以勾通舞弊減料偷工私肥己囊等情控告在案惟該員監修之馬路已經紳民王某同警廳派人驗明其減料偷工之實據如何批示俟訪再誌

▲本報徵文廣告▼

本報向例於年末徵文一次列登新年號藉增光寵一年容易又屆是時爰擬數題於左務望　大雅君子不吝珠玉是幸

(一)論說　中國應如何抵制過激主義　南北議和之觀測

(二)諸文　諸侯多謀伐寡人者(八股文)　玉帝令庚申年寵神先期赴任勅

(三)七律　陶侃運甓　祖逖擊楫　班超投筆　項莊舞劍

(四)七絕　陽歷新年竹枝詞(八首爲限)

(五)小說　(社會小說)夏日　(理想小說)飛機　(均限短篇字數不得逾三千)

右列各題任作者自擇限於陽歷十二月二十日爲投稿截止期限

投徵文稿者務須繕寫清楚以免錯誤如用行格紙繕寫尤佳

無論作一二題或全作者必於每篇末註明姓名地址幷加蓋圖章以便揭曉時有所核對

所投徵文稿件錄取與否原稿概不發還

凡錄用者本報酌具贈品於新年號揭曉

投稿者逕寄本報編輯部惟封面上須書明徵文稿

●步三營獲匪三名

日前南嶺某屯富家被搶一案昨被第一旅第一團步三營金仁卿營長帶步兵搜查在東三馬路朝鮮妓館義州館近鄰洋車廠內捉獲匪人范永新丁士令王殿江三名併搜出手槍一枝子彈三十粒刺刀兩把當訊時供認南嶺搶案不諱諒不日即行正法矣

▲吉　林▼

●雞林政海之翻新

新任徐省長到吉接任後政海因之大爲變動茲將近日所聞者姑誌如左

▲道尹　吉林延吉道道尹張闊軒確有辭職之說聞繼其後者現任吉林永衡官銀錢號總辦蔡品山與北京國會吉林議員賀明善均有希望至吉長伊蘭兩道尹亦有更動消息

▲廳長　吉林政務廳長瞿方梅雖欲辭職無如徐省長挽留甚堅故政務廳長一席暫緩更動惟實業廳長陶昌善警察廳長韓憲章均將辭職省長已有允意繼任人員現在物色中至教育廳長楊幸耜作事認眞成績昭著雖有人攻擊徐省長頗爲器重一時不能更調

▲科長　省長公署改廳各科科長現尚無更動消息惟財政廳齊廳長接任後已將本廳第一科科長改任李爾一(伊通人前充吉林省議會秘書長江省財政廳科員)第二科科長改委張闊臣(奉天人)庶務第三科科長改任于蓋臣(双城人)科員改委劉斗忱

▲縣知事　吉林縣爲吉林首縣於軍政兩方面有直接關係近聞吉林縣知事于朗民有調任他職另委新員接充消息此外伊通縣鄒知事亦有撤差確息云

●各團體歡迎省長

徐省長到任後吉垣地方各團體即分定日期舉行歡迎省議會於七日歡迎紳界於八日歡迎省教育總會又定九日上午十一時在本會開歡迎大會除演說致歡迎詞並對于徐省長關乎教育有所希望外並設宴飲所有歡迎人分爲教育會全體職員及各教育機關領袖云

●曹志剛仍充諮議

前駐阿城縣吉林第一師一旅一團團長曹志剛因被商民控告查實撤職迄已有日茲第十九混成旅旅長兼駐哈護路總司令部參謀長張煥相以曹久駐東省鐵路一帶與俄人方面之情形及東省鐵路一帶地理均極熟悉特聘爲第十九混成旅駐哈諮議官俾便遇事有所諮詢云

●示範講演會誌事

楊教育廳長擬於寒假期間辦理講演會選各中等學校以上之學生口齒清利善於演說者充假期講演員即於省中學師範甲種農業毓文中學法政專門等各校選定八十餘名特於月之七號(星期日)假公衆運動場內省立講演所辦公處開示範講演會是日上午九時許各校選定之學生到會十時教育楊廳長及正副會長教育廳三科馮科長講演所陳所長省圖書館初館長並示範講演員燏君等到場開會首先撮影以留紀念旋入會場由楊廳長報告開會宗旨及組織講演會之目的並訓勉各學生次爲燏君等二人先後示範講演共三題(一)國民不可無團結力(二)國民應服務社會(三)廢物利用直至下午二時方散定十四日仍舉行示範一次云

▲營　口▼

●驗放員因病請假

本埠鹽務稽核所復驗南臼家口子查驗處驗放員劉樹勳近因患病非請假調治難以收效故特向稽核所請准短假所遺驗放一職經該所委該查驗處僱員張永發暫行代理查張充差三年之久辦事勤愼不辭勞瘁早爲上峯所賞識此番代理驗放必能勝任愉快云

●裁撤保甲之先聲

頃聞縣公署奉省長訓令略謂保甲之設原爲防盜緝匪不意各縣所設之保甲不但於民毫無裨益而且增加一番擾亂每藉游擊胡匪爲名竟自違法苛派賄賂勒贓迭見其實國家際此艱窘之欵爲民養奸盜所取乎仰該縣知事斟酌裁撤云云

▲安　東▼

●調查戶口槍械

安東縣署前令鄉鎮各區警察遵照清鄉條例清查戶口并調查鄉間存放之槍械是否烙印以防奸民勾串匪人希圖擾亂均限於陽歷年前報告來縣註冊切勿延誤致干未便云

▲大　連▼

●證券交換所近訊

本埠中日合辦之證券交換所其資本金爲五百萬圓一切股份早由發起人及贊成人擔任不歸公募定於本月五日至十日爲繳第一期股款之日該所地址已定於信濃町六十三番地但開業日限刻尚未定云

●朱春山熱心助捐

小崗子遊廓事務所長朱春山現因日本赤十字會社招募特別社員二十名每名捐金一萬元先由日本內地招有十四名次第來連招募朱氏對該委員之商議無不慷慨捐助充爲特別會員云

▲蓋　平▼

●報領山場飭警撤查

無課山場業主逾限不報經他人首報者已達一萬五仟餘把前因議論不一以致障碍宏多一般首報者居住旅館均各仰屋興嗟現聞縣公署通令各區分駐所警察遵令撤查據實呈報云

●郭區官擅斂罰辦

湯池警察四區管轄辮子溝有孫姓者舊歷八月十二日因窃人禾稼被失主查出賠欵六元事後窃者反使失主賠償名譽關係飽李二人從恿失主赴四區起訴該區官立即將窃者拘押李二道河村劉稚順爲之調處將窃穀者保出被該區罰洋九十餘元原告酬謝該區七十餘元始行了結釋放查案關窃盜區官並無罰放之權不悉此項罰欵酬資將來作何開銷耳

▲海　城▼

●查驗車牌

車牌一事已於舊歷十月一日由收捐處發交警區令各車戶除爲換新茲聞城內轎車間有未領車牌者殊於捐務有碍現經收捐處派員每日在北門查驗經過轎車有牌者放行無牌者即令赴收捐處領取以免偷漏而重捐務云

▲西　安▼

●霍知事請假回省

縣知事霍耘奚昨接省垣來電謂其夫人患病甚重請速回省霍知事遂據情電稟省長請假十日以便晉省旋經指令照准佛知事已于日之七日輕車減從晋省去矣

●陳巡官破獲匪案

邑老虎窩青頂村張連泰楊克生等家於日前被匪搶劫損失甚鉅老虎窩警察巡官陳德文據張楊報告該巡官以一日之間連搶兩家匪人殊屬膽大已極若不迅速破獲實屬有忝厥職比即變裝易服帶警四出訪緝本月五日在城外南山頭李煎餅舖院內覓查白家訪獲搶劫張楊二家之正犯高守德齊興長吳振秋等三名並起出手槍二顆子彈若干即時帶往警察事務所經該所股員劉雅軒訊問該匪等供認不諱警所已轉送縣署法辦云

▲義　縣▼

●傳考醫生

邑本城醫學研究會正會長韓維昌副會長張維垣辦理醫學甚爲注意前招第四級學員已經畢業是以擬另招第五級學員一班以資深造月前張貼布告令未入會研究之醫生定於十二月一號來會試驗距屆時到會者不足十人碍難考試昨又呈請知事核議辦法張知事對於醫學亦甚注重擬定分五區催傳各區到會考試以便研究云

▲開　通▼

●書記長易委

駐開陸軍騎兵五十八旅百十六團一營書記長因事自請辭職遺席查有旅部王錫恩堪以勝任當即呈請委任於日前來營視事矣

▲榆　樹▼

●稅捐局長易人

榆樹稅捐局長葉鈞欽到差未久即奉財政廳命令更調新任李君已於十一月二十九日到榆本月一號十一點即到局視事局中各員趕辦交代異常忙碌

●巡官縱警夥民

牛頭山警察分駐所巡官馬駿紊縱兵蚤夜跳入民院詐言起贓進屋後翻箱倒篋將衣服錢財等席捲一空業經事主控告在案該巡官聞知急託人調處在飯館請酒賠罪歸還原物方始了結云

▲下九台▼

●巡官盡職

本埠警察四區第七派出所巡官楊翼卿任職以來保衛治安不遺餘力日則飭警查街夜則親自巡邏地方居民賴以安謐至關公益事件尤爲注意認勞認怨相機辦理是以商民無不謂楊巡官克盡厥職云

▲大　賚▼

●隣封又起大帮胡匪

青關窰拜各邑受哈爾巨鐵公雞等諸匪之蹂躪不堪困苦經混成旅長張鳴九率關索兩營長剿平後東荒一帶始慶昇平詎知未及匝月鐵公雞勾合著名巨匪海大爺又於隣邑縣一帶嘯聚匪徒二百餘名爲哈匪復仇勢甚兇猛現在該匪已至安達左近肆行搶掠慘殺百姓即鄰安兩縣知事飛報省憲當飭令混成旅長張鳴九酌派幹員往剿云

●調查嚴厲

省諭查員韓襄陽巡查已誌昨報現韓君暑事休息即往警學各界及稅捐局視查一切十二號清早查獲偷稅大車多輛當將車戶等帶至警局訊得與稅差稍有關係將稅差等傳所看押令車戶等取保歸店結果如何容訪再誌

●車戶獲匪

本邑河北二龍橋口民戶某套車載糧來縣出售行至小壓窩鐵道地方突遇劫匪五名攔路行劫該車戶開槍迎擊双方相持多時匪勢不支當被擒獲一名餘匪遠颺刻經車戶將該匪綁交第四保衛團現該團保董張合清已將該匪押解來縣訊不日必行正法云

▲綏　化▼

●文牘員提升局長

邑硝磺分局文牘員孫文翰品學兼優辦事老練早爲上峯所器重茲日昨奉硝磺總局令委該員提升蘭西縣分局局長該員奉委後遂由綏啓程前往接事云

●令擴充商業教育

商會昨接總商會函開略謂奉教育廳令准教育部咨以商業競爭時代亟宜擴充實業教育以培養商界人才而謀國貨之振興現已擬定於明年春季實行擴充以喚起商界之思想俾收良好之效果云

批　示

▲奉天實業廳批示

原具呈人王如賓　呈一件爲術行詐欺巧奪礦權請飭查由　呈悉查礦業條例第九條所載第一類礦質呈請礦業權在先者有優先取得礦業權之權等語顯賈德報採西丰縣邊墻子溝煤礦業經本廳核明行縣查勘在案該民所稱欺詐僞報並無確証無憑行查應勿庸議此批

原具呈人周文貴　呈一件爲說明煉鐵爐用法並送履歷由　呈暨履歷均悉該商獨運匠心成斯利器經營礦業獲益良多藝即有成功無止境倘能研求精密費用減輕尤爲美備案經部令飭查候據情轉報可也履歷不敷存送應補具一份勿延此批履歷存

原具呈人郭成林　呈一件爲甘願遵章進行開採銅礦由　據呈已悉查留歸官辦各礦區應候　省長決定後再行公布仰該商即便知照此批

各埠銀及糧食行市(十二月十一日)

●奉天糧行市

大豆　二元六八

大麥　[illegible]七〇

金票對小洋票　六五元七〇

鈔票對小洋票　一五七元五〇

業帖大票　十日限　元　廿五日限　元

●正金銀行奉天支店　換鈔票　小洋票　(一五八元〇〇)

●大連電報　金銀現物　二三七元〇〇

●開原取引所(十二月十日)　前場(買賣數)　後場(買賣數)

天一　本日　奉天　長春

神皐雜俎（本欄歡迎投稿）

小說

社會小說　**香粉夜叉**（廿二）　儒丐著　禁轉載

第七章

最可憐的是這群不知死活的鬼。平日還揚眉吐氣。自命不凡。動不動就愛追着我們女學生看。他們那里知道。我們女學生是很嫌他們的。說着打出一張牌去。說。這張你們大槪都愛。撒出去却是一張白板。佩文三人見了。都笑道。文濤姐姐。比我們大幾歲。總愛說笑話。難道你不愛嗎。文濤說。我也是愛的。韶楓說。你這話衝突了。你旣說愛。爲什麼方纔把那群學生損的一錢不値。文濤道。這話又說回來了。愛白板另是一個問題。究竟爲我自已打算。比有愛白板利害的。這個道理我比你們痴長幾歲。已然看明白的。皆因我們女學生。與他們男學生性質不同。他們男學生卒了業。道路比咱們女子多。諸事都可以作。在乎自已能運動不能。我們女學生卒了業。有什麼事作。恐怕連個官毛也到不了你身上。但是我們上這幾年學。要幹什麼呢。雖然不能去作官。也得當一名官太太。若仍然跟人去受罪。那就太無味了。三人聽了他這話。都笑了說。你這人怎不識羞。這話可以明說的麼。文濤說。咱們都是女孩兒家。旁邊又無外人。閨中談心。又怕什麼呢。我如今有個問題。要問問你們。譬如有兩個人。一個學堂卒業的學生。品學兼優。就是沒有錢。一個是大官。家裡也有買賣。也有土地。軍政兩界的要人。他那都走動得來。出門時。不是瀛車便是馬車。還有馬弁保護着。這兩個人。我們嫁那個好。韶桐和碧蔭兩個齊說。這個問題很難答。據普通的見解。應當嫁後頭這個對。文濤聽了點點頭。因向佩文說。佩文妹妹。你的見解如何。我也要聽聽。佩文見問。早已紅了臉。不肯說。文濤說。這有什麼。又沒別人聽了去。佩文仍是不肯說。碧蔭見了。忙說是了。這話他如何肯說。人家已是許了人的。你不見那西屋裏。就有他的心上人。佩文見說。更臊的面紅耳赤。忙把牌推倒了說。你們竟說這個。我不玩了。文濤見了。也笑道。是我一時粗心。忘了他的事。可是據我的愚見。也是願嫁個作官有錢的。那貧寒的學生。究竟靠不住。（未完）

談叢

影身齋談薈（友梅生）

▲柳馨兒

金陵柳大用。固士家子。工詩能畫。當中一鄕。自謝被失怙。無兒弟。性喜聲色。好蓄姬妾。日或彈絲品竹。以爲娛樂。每遇里中有爭競事。輒出爲調處。里民望之如山斗。咸以眷仰過目之。柳平生僅一子。名馨兒。旣慧且美。愛之不啻拱璧。柳嘗自詡曰。室有嬌妻。膝有麟兒。一世快樂。雖萬戶侯不易也。馨兒稍長。[illegible]。倜儻風流。顧影無儔。柳以馨兒年已及冠。伉儷偶虛。遍擇佳女。迄無如意者。適里中有王生。儀容修美。承祖餘蔭。席豐履厚。好作狹邪遊。與馨兒最莫逆。逐日馳騁。侶優之巷。一日酒酣興發。思作北里遊。時有名妓。號月仙者。年甫及笄。貌絕美。原係宦家女。因父母蚤亡。伶仃無計。被叔鬻諸花國。未年餘。芳聲噪甚。鴇倚爲錢樹子。章臺走馬者。願一顧爲榮。馨既至。見窗明几淨。滿室流香。美人床畔。斜倚一妙齡女。淡妝素服。風流靡曼。幾疑洛浦仙姝。巫峽神女。馨始信煙花出國色。洵不誣矣。談論間。娓娓動聽。頗似小鳥之依人也。王生笑顧馨曰。不意青樓中得遇嬌娃。吾儕爲月老而作伐也。馨笑曰。恐無此艷福耳。月仙已笑指馨肩曰。恨儂形穢。恐污尊體。郎何自棄也。從此殢雨尤雲。山盟海誓。意密情柔。久而彌篤。後馨述之其父。欲出重貲拔其出籍。大用曰。世間美女固多。何獨愛區區妓女也。嘗聞諺云。妓女無良。舌劍口糖。日出斷愛。置如路傍。子何其愚也。馨無以對。意殊怏怏。大用因急於爲馨兒納室。物色乏人。遂出千金。拔月仙於風塵。夫婦甚得。結褵未逾年。竟舉一男。里人莫不嘖嘖稱羨之。

戲評

燕臺歌舞

▲廣德樓之兩齣戲（鐵魂）

一爲王金魁双蘭英之空城計。王伶去司馬懿。舉動軒昂。態容豪爽。絕無兒女脂粉氣。（坐在馬上來觀定）一段原板。唱來鳴金戛玉。纏綿鏗鏘。聽琴時。眉目飛揚。神情恍惚。活畫出仲達狐疑之態。誠無愧爲票界大王也。双蘭英之諸葛。言語中節。身段合法。惟唱二六兩段。抑揚頓挫。風致別生。其精神最貫注者。爲（却原來是司馬發來兵）以下等句。慷慨激昂。新節被鉞。如急湍之流水。如松林之風鳴。一跌一轉。毫無瑕疵。次爲陳軸之摩天嶺。杜雲卿之薛仁貴。道白圓穩。武工精練。梭拐耍刀時。盤旋飛舞。柳鑫空前絕後之技。對壘各據。猛勇當先。不遺餘力。所謂始終不懈者。其爲杜伶可。但無染藍青衣一角。乃該園之缺點。聞小慧芬閑住津門。若能加入。則當於園滿之効果矣。

▲三慶觀劇雜評（聞齋）

陽平關。余幼岑起黃忠。斗架頗有可觀。刀法亦甚穩練。只做念火氣太重。姜鑫坪起趙雲。臉上無戲。手足失措。的是票友出身。侯喜瑞之曹操極好。也頂搖板。字字沉鍊有味。的是一個好架子花也。

女起解。趙菊芳嗓音甚清朗。反二黃抑揚盡致。西皮數段。亦圓轉自如。其中參用二黃腔。收歸西皮。收得極穩。實爲後起青衣之美才也。陸金桂起解差。平平而已。

取金陵。九陣風之公主。姿態明媚活潑。出手則草草了事。麻穆子之赤福壽。總不免粗野之病。

刺巴杰。石月明之駱鴻勳。殊不高明。張黑之胡禮。與傅小山互有優劣。張黑粗悍有餘。亦嫌有幾處浮散。九陣風之九奶奶。舞杆子圓熟。有五花八門之妙。搜店一場。令人發噱。

品花

▲花國雜談（醉心）

湄邵浪跡。二載於茲。逐利趨榮。陷身人海。每當斗室獨坐。轆轆腸迴。過眼煙雲。都成幻夢。以是之故。我年雖稚。我心已成槁木矣。日昨幼西二君。盛稱北里近況。復聯我前往。藉資消遣。辭不獲已。遂賣車西下。歷榮陞春南鄉而返。特就所見。誌之如左。

榮陞辭紅。西君之舊相識也。日前夏歷初一日。邂之於仙人洞。余曰盛道其端事大方。謂西君之艶福不淺。今所相見。出語溫柔。應酬周到。益覺其和藹可親。令人有之忘倦。而樓書復引吭高歌。唱皮簧數段。一曲霓裳。不去耳鼓者三日。西君西君。幾生修得到也。

華春燕英。產自滬濱。移來薊水。芳齡十九。貌學梨花。態擬春柳。秋水凝睇。冰肌玉骨。態有傾心。指如柔荑。鬢髮如雲。方之環肥燕瘦。當在兩者之間。而談吐典雅。待遇周詳。令我不禁佩服幼君之眼力不弱。

園院清心。身材嫋娜。舉止溫柔。求言即笑。有談先羞。觀其丰神態度。確係大家閨範。不許青樓妓女。其身世如何。我雖未蠡悉。然我敢定其爲傷心人也無疑。校書校書。我爲汝淚淪落客。[illegible]。望之努力前程。勿沉淪而不返也。

▲群樂部素霞（花魂投）

余不與花事者數月於茲矣。友人游魂邀赴西站一遊。以消長夜。於是奔入花城。偏遊群仙百花間。燕瘦環肥。佳麗雖多。但少當意者。群樂部素霞曾。固游魂之膩友也。習耳其名。遂即假道桃源。藉徵名實。旣履香巢。見其亭亭玉質。光艷照人。一笑一顰。別饒風致。余友數稱其爲北花中之文雅派。非虛譽也。且脫盡鉛華。大方開雅。嫵媚中別具宜人態度。始悟前度劉郎之傾心。無怪如此其切。歸時因綴數語。以公同好。

文苑

擬李嘯村虎邱竹枝詞

廿首（續）（方孝穆）

行到禪房氣力微。語音輕脆話斜暉。燒香這座無多願。花正開時郎正歸。

老樹昏崖日正升。吹笙樓畔看朱藤。[illegible]發裏春歸晚。十萬樓台盡上燈。

仰蘇樓在碧雲端。欲上石梯步步難。五斗弓鞋行不穩。欹斜倚遍玉欄杆。

鶯啼燕語意相關。轎裏花多側翠鬟。一處亭台一回首。歸時爭記好溪山。

清泉寒水冷西冷。江面花開江外汀。煙雨蒲溪魂欲斷。劉王坟上草青青。

客愁無奈是春宵。捲[illegible]珠簾撥[illegible]燒。紅落滿階庭樹冷。淡煙疏雨過花朝。

雜報

▲奉天▼

◉通緝逃兵

巡閱使署衛隊旅步兵第二團第二營八連胡兵李樹魁日前外出未歸並穿去棉軍衣一套軍帽一頂皮靴一雙四處尋覓未見踪跡遂通令一體緝拏云（衣）

◉隊兵橫行

奉天清鄉局清鄉隊自東三省清鄉局成立後不管如四見之失慈母無所依戀昨因有移駐他處之耗於是四處拏車致一般商賈糧食之客車飛奔於前該隊兵追隨於後一種餘況不減顧日云（水）

◉警察逃債

城內文廟後警察分駐所警察閻聘興該管各住戶賒給甚鉅各戶亦莫不信從該警乃在該管地方內商民各戶掩借錢項賒買東西爲數甚巨至日前竟將該警長假去案各債主赴該所討債則已杳無踪影矣（沂）

◉毆傷工人

小南邊門外住戶劉萬義之子某因與工人謝長福口角工人不服劉某遂用木棍將謝長福頭部擊傷勢頗沉重經謝長福之父在警署控告經某即將受傷之工人抬送某醫院診治聞該院醫生云受傷過重恐有性命之憂也（慶）

◉名伶來奉

有王君賢者前清時曾歷任河南知縣民國成立又復任該縣知事遂在河南居住生平所嗜好者爲戲曲此數年間因宦途難以進身竟備演戲名揚海內聊鳴舞台執事人特赴河南聘請來奉每日大洋四十元擇吉出台云（沂）

◉牛車被刧

距城東四十餘里常家灣村屯農戶齊某日昨遣其子及外甥載豆子一車進城售賣不料行至八角子地方突有匪徒七名將車攔阻一面將齊某之子及其外甥用繩束縛由身內收去當票數張所著棉衣盡行剝去將載豆子之牛車亦往北赴去是時夜漏甫半途少行人迨天明方經路人瞥見將其解釋赤身赴警所報告迄今兩日尚未破獲云（香）

◉一箭雙鵰

有甄某者曾充差於某稅局以不義之財而致小康由是娶妻納妾而室家團聚矣甄有卯友常某者青年標姿工於內媚時出來甄某家甄妾遂與之有染近因甄外出甄妻亦與暗渡矣一箭雙鵰常之艷福誠不淺然其孽亦益重而甄某鯨吞鷺掠於之報應亦誠當有是也（文）

◉東鄉溫症

冬溫症發現已久而尤以鄉間爲烈聞縣東王大人屯楊官屯古城子達子營牧兵臺各村屯冬溫症非常劇烈村民之感患而死者統計已有七十餘名幷聞染是症者斃命之速比較虎列拉其性尤爲激烈云（醉）

◉剪綹被獲

日昨午後一時許小西關熱鬧場正在背摩肩擦人聲嘈雜之際忽形擁擠前者倒而後者仆是時有某甲者覺腰際錢囊爲人所探取回首視之竊者方欲逍遙即上前捉住除將錢囊奪回並呼警察將該小絡帶署究辦云（文）

◉怙惡不悛

販賣人口不但有傷風化且喪盡德無知一般傷盡天良者視爲一種營業平康里南頭住有張友三者販賣人口由來已久雖屢罹法網仍未悛改現更明目張胆毫無顧忌第四警署近在咫尺何竟未聞加以取締耶噫異矣（醉）

◉是否拐帶

有劉長民者關裡永平人在奉經商多年上月間赴上海帶來年二十許之女郎一名於十日搭車回奉寓在邊門外某客棧詎料爲該管警署某警士查店所見以其情形可疑當即盤詰因言語支吾即行帶署訊問云（強）

▲撫順▼

◉冬溫宜防

本埠北小官屯白姓於日昨全家染病延醫診治尚未見效二日之間連死五人又有南街那姓女來家省親亦染病未及一日而斃東街李姓少婦亦於是日病斃似此急症知者謂係冬瘟未知有地方責者其亦設法預防否耶

▲大連▼

◉婦孺含恩

大連中國救濟婦孺會設立有年成績昭著茲有德興成油房主人張儀甫以該會維持人道亦情原加入並先捐金票五十元作爲經費每月仍捐助會費二元業經該會長推爲特別會員張之熱心慈善如此洵可嘉也

◉喊控其夫

日昨上午十一時許民政署門首有年近而立之婦人携一六七歲小女喊控其夫據稱係河南人氏其夫張道一來連充當木工爲生現因逆倫與其嬸母姦淫視氏如眼中釘每日僅給氏母女二人銅元四枚以爲度日現在天氣嚴寒凍餒難堪情出無奈特來署乞爲秉公處理以重人道云云

▲本溪▼

◉祝融肆虐

本埠慶雲陞鞋店于昨晚一鐘餘突然起火櫃夥等由夢中驚醒已不可救僅從火中逃出加以本街素無救火之設備衆人瞠目注視及延燒東隣振興源鐵舖時火勢愈大始經日本消防隊聞知將水機運至撲滅聞該號賬簿銀錢及重要物品均付之一炬云

▲開原▼

◉一女兩聘

邑西娘娘臺住戶關福林兒媳有養女一原係劉清之女現年十八歲關福林兒媳染病身死遂將該女送回劉清家業已婚配擇吉成禮詎關福林亦稱係屬討養聘於四社關某爲婚六禮已成定日婚娶双方遂起爭論同赴法廳起訴如何了結容後訪誌

▲范家屯▼

◉會長被毆

附屬地商務會長劉志敏自二次接任以來所辦諸事多有不合日前（十六日）正會開齊集開會之際竟被某會董毆打不堪當經該會人等力加排解尚未了結至因何被毆傳說紛紛莫衷一是容訪續誌

▲義縣▼

◉選送學員

縣署前奉省令謂京師自治模範講習所業已成立通知各縣選送學員二三名以資練習自治等因縣知事張議恂遂委勸學所長蔡樊清由學界中擇選合格者咨送該所長已選有北京中國大學法科畢業姚廣存曾宗模二人縣長現正備文呈送以符公令云

▲綏中▼

◉赴錦慶壽

陸軍二十八師師長汲[illegible]之夫人舊曆本月十七日係爲壽誕之期該師所屬官員無不前往祝賀本縣駐防陸軍三營十一連連長汲鳴岐亦於日前舊曆十六日乘京奉車赴錦慶壽事竣即行遄返云

◉遷居被阻

城南萬家屯住戶萬老連家道殷實年邁無子近因防範鄉村盜賊搶掠擬遷移城內以免不測家有地畝託人外租旋因有貪苦近族攬控不容故未如願雖託人說和仍無成效故萬某憂思無計徒喚奈何已而

▲通江口▼

◉視學得人

昌邑縣視學師德馨係海龍縣籍人極忠厚品學兼優日昨來通視查兩北學校完畢即往他處查視當此隆冬冰雪載道朔風侵人該君不畏艱難盡心查視誠爲得人誰曰不宜

◉藥社新張

本埠李春時前招股本若干組織藥社名曰醫林藥社特由南方購來上等藥品於昨十號新張是日各界送禮物道喜者盈門該號亦備有酒席賓主言歡直至夕陽西下始行散去云

▲農安▼

◉僞風鑑家

有范昌庚者原籍山東人目不識丁上年春由原籍來農僞稱風鑑家徧貼告白希圖聳人聽聞以施其巧取民財之術並且廣結交遊爲其傳說薦引一般無識愚民墮其僞術竟獲飽載而歸客冬范又來農携帶木匣二個詐稱其父母骸骨寄存南關娘娘廟後院如看妥好地即晴自埋葬不出幾年必能發達此計一用覓看塋地者更多不料被人由奉來農之塋與家陳生力鬬其謬謂其與子某所採塋地係屬絕地于某乃偕同陳生找范質問大起衝突後經魯仲連極力排解其事遂寢范昌庚至是乃知一蹶不能再起遂即他往罷其父母骸骨於不顧噫果其父母骸骨何忍如斯拋棄其設局騙財已可想見望惑於風水者其猛省諸

▲下九台▼

◉騙術新奇

騙子之術愈出愈奇令人防不勝防本埠義興德首飾店日昨忽來一年二十許素不相識之某甲進店閑坐約半小時又有年卅許之某乙進店甲乙相見甚爲殷勤甲曰多年不見今日此處相逢眞是萬幸你來台有何貴幹乙曰某月某日大小成親特由家拉來膠車元豆打算賣了買点金銀首飾甲曰這裡擺的首飾都是和氣你用什麼首飾在這店裡買罷又向該號執事曰這位是某處的大糧戶家中有二千多晌地所買東西少算一点好作主顧該店執事池某頗然其說加意招待旋取各種首飾觀看某乙選八兩銀鐲一付二兩扁方一根零星首飾多件約値吉洋二佰元看畢佯曰豆子尙未賣出如何甲曰不妨你先拏去我在這裡等你一等你快將豆子賣了將錢送來咱們再一同下館子去該店見二人衣冠齊整不類騙子弟元豆待價而售亦是常情亦不甚疑乙去後甲以小便爲名亦一去不復返及該店知事不妙報警察追捕而甲乙已不知所之矣

▲大賚▼

◉勒贓被[illegible]

本邑第五派出所[illegible]臣素來擅作威福日昨二龍村屯德興堂被盜副總該號財東張慶文在王大虎家中找出原失物品多件正擬追究賊人適値該屯唱戲有辛蓋屯宋萬昌孫振德二人在戲臺下口角劉巡官當即帶局審訊不知何以涉及張慶文被盜事立拘張家兄弟二人及王大虎之弟到局謂該五人均有不正行爲每人罰錢三千六百吊共罰錢一萬八千吊飽其私囊現經縣警察所稽查查出報告已將該巡官傳所審訊噫若而人者誠所謂不知自愛者矣

本館營業部啓事

敬啓者頃日因火車改點等報到時刻不一以致遞送稍有遲悞新閱報諸君原有莫怪是荷特此佈告

特別廣告

大連盛京時報分館啓

請嘗試之

敝公司捌辦煙草以來已蒙各界歡迎茲爲滿足諸君欲望起見不惜重資製造白寶塔香煙又名金寶塔牌其物美價廉自不待言一經品嚐便知趣味在零撤而行人偶密諸多不便挨門贈送而遠近不同勢難普及故特登報聲明藉以周知凡自本月六號起十日爲限由敝公司出資每包二十盒價洋一元六角每人准買一包贈品十盒惟望士農工商諸君勿失機會也可

奉天　中法烟公司謹啓

卿 （開設）… 桂菊仙（上墳）齊德峯 周桂寶 金雁橋 … 馬 … 小福僊 鳳琴 … 進 … 第 … 本園 … 金寶谷 黃玉峰 蘆子芬 蘆月春 鴻 … 蘆子雲 陰陽河 南天門 韓福祥 越 … 綺 … 王桂影 … 京 △ … 奉天開 每日 禮拜 … 通車 睡車 普通 …

老刀牌香烟

清香適口

天下馳名

駐華英美煙公司總理

有限英國公司

營業課目

軍裝軍械 各種機械 鐵道材料 五金雜貨 銅鐵水管

硬煤煙煤 五穀雜貨 海味肥料 油類木料 道木洋火

羊毛皮件呢絨 電氣機械器具 瀛車並其材料 焦炭硫黃黑鉛 綿花洋絲洋布

包辦工程 代理 水火保險

總行 日本東京市京橋區銀座三〇七 株式會社大倉組

分行 北京 天津 營口 上海 九江 香港 安東 倫敦 紐育 漢堡 西士呢 大連 本溪湖 日本各地 等處

奉天出張所 奉天十間房 日電五六五番

赤玉ポートワイン

[illegible]備美味與滋養之優良葡萄酒

家庭之平和由是而生

病者之福音由是而來

早晚一杯 優於百藥

□赤玉葡萄酒富於天然之甘味適於婦人小兒之口若於家庭之食桌常備此酒則對於神經無弱精神性病症以及消化不良等疾病有極大之效力可以使家庭元氣充實平和圓滿

□赤玉葡萄酒增血肥肌健胃與奮之效力極爲顯著凡病後虛弱產前產後衲力退減之人用此爲滋養領料則據七博士之證明其强壯活潑可預知也

有類似之假冒品請認明赤玉商標

完全淋藥

淋者淋瀝也尿道發炎溺不通暢必淋瀝而下故曰淋症又名白濁此症緣因或由娼妓之傳染或由患此症者之交接或感受風寒或房勞過度故致病之由而不同也此症有急性慢性之別初起爲急性淋日久則爲慢性淋也初則尿道搔癢小便頻數漸次疼痛白濁淋瀝不止或則洩精甚則出血以致全身倦怠痛苦難堪倘日久失治諸病叢生必及於危本藥房近由歐西購到特別新藥復加炮製名曰殺菌止淋丸專能殺菌解毒清淋去濁無論何種淋症均能神效輕者一星期全愈重者二星期除根誠爲世界獨一治淋之聖藥也〇各界諸君如患此症經過多醫不效服藥無功者請肯試之方信言無虛謬耳〇此藥一日量六粒定價小洋五角〇一星期量四十二粒定價小洋三元外埠函購加郵費三角

奉天大西關上頭

英美大藥房主任侯鳳崗謹啓

甘甜味美 一服立見功效

止欬餑餑

小兒服藥實爲一大難事本劑以最新貴重之止咳藥料酌適宜配合於飴糖菓餌之中小兒一見即喜服用並無藥味之苦而功效極爲靈驗問世以來頗蒙各界贊許務請嘗試便知言之非虛不第小兒服之有效即大人之患咳嗽者服用此藥亦有同一之效驗眞至便至靈之妙藥

▲特約店 大連松內藥店 日本賣藥株式會社 小林商店 旅順田中德三郎 營口東瀛藥房 遼陽矢野藥店 奉天佐藤廣濟堂 井上誠昌堂 鐵嶺高橋藥店 牧野回天堂 開原村田藥店 四平街永田藥店 公主嶺足立藥店 長春藤田藥店 宮崎藥店 吉林林盛堂 哈爾濱門元藥店 安東縣一木藥店

本舖 東京神田區表神保町一番地 大阪市東區橫堀三丁目 和光堂

花柳良藥

哈郎清血丸

原名哈郎清血補身丸

梅毒淋毒下疳魚口諸症 確實者以哈郎清血丸第一 雖坊間多有賣藥而其効能無論何人苟染此症必須速服此哈郎清血丸勿爲他藥所惑

本舖 大阪清水谷西之町 順和堂大藥房

此藥專治 ◎楊梅結毒 ◎尿道糜爛 ◎關節疼痛 ◎咽喉疼痛 ◎魚口便毒 ◎小便不通 ◎眼花朦朧 ◎聲音枯嗄 ◎疔瘡橫痃 ◎全身發疹 ◎毛髮脫落 ◎鼻梁崩壞 ◎五淋白濁 ◎頑毒入骨 ◎痔瘡並發 ◎陽莖腐落

等一切難症若能服用此哈郎清血丸則將其病原之毒菌驅除根絕淨盡無有再發之虞實爲環球無比之靈藥也 近有售同名之假藥者賜顧諸君請認明順和堂大藥房字樣及骨牌之商標爲要各埠大藥房均有代售

藥價 大瓶大洋二元每打二十元小瓶大洋一元二角每打十二元

哈郎清血丸必有此商標謹防假冒

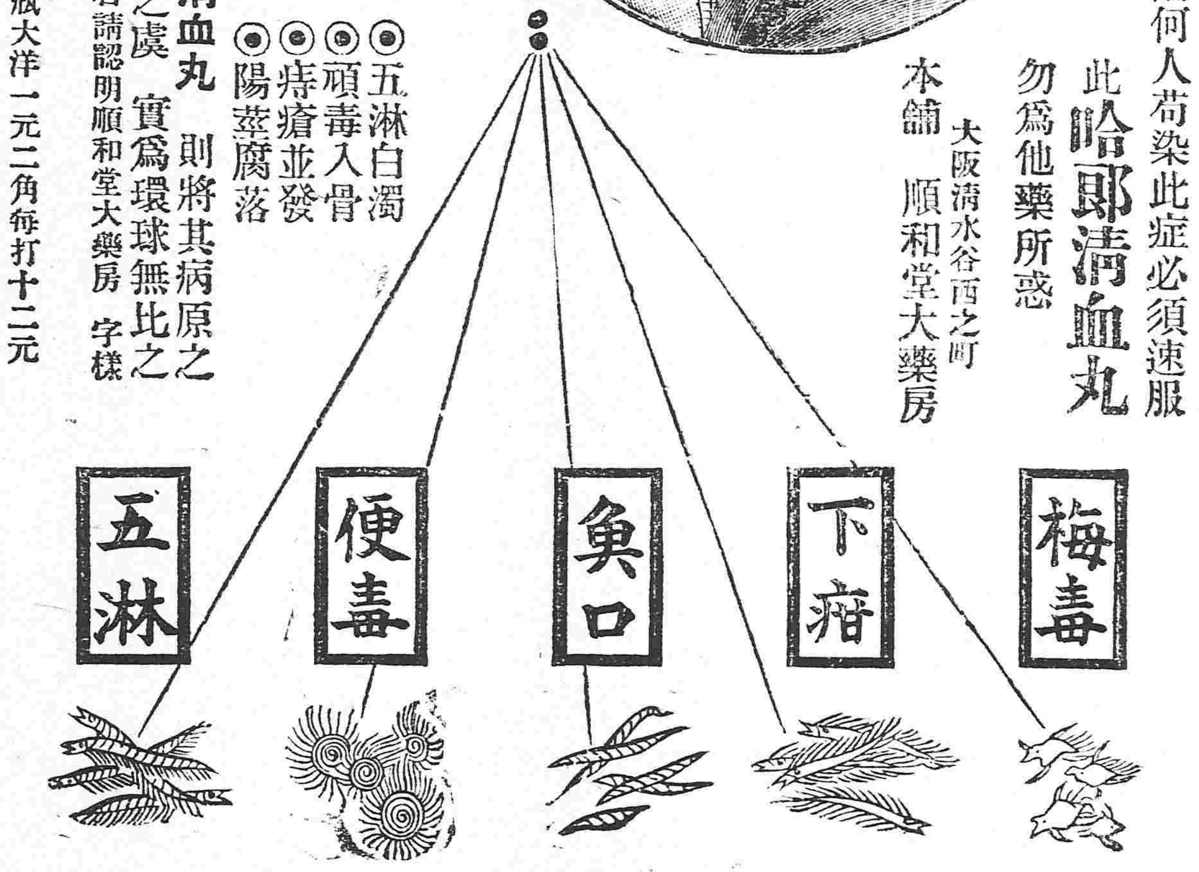

九重緑香皂 芝蘭黑香皂

此香皂本以驅除汚穢之葯料與保護皮膚之葯料配合而成無論如何[illegible]之皮膚一經洗濯肌膚自潤香氣馥郁裝製完美誠有一無二頂上佳品請予不信請嘗試之

燈台印みやこ染

家庭用改良染料粉

▲配色 紅青 寶青 赤色 灰色 以外十數種不遑枚舉

絞染用之染料以此爲最有名譽

▲代賣處到處之大藥房洋貨店均有經理

▲購買時請認明燈台商標

總發行所 東京小舟町 桂屋

一概煤炭 各樣俱全 奉天小西關 南滿公司 電話 [illegible]

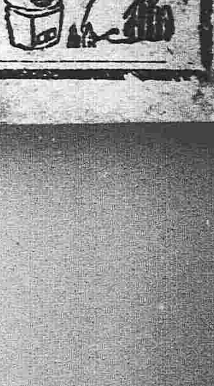

民國要聞

九日之閣議

九日星期二國務院舉行例會靳揆及閣員均列席上午十點十分開議緊要議案計有六起(一)福州交涉案討論時間甚久祗以尚未得有調查員詳細報告故未議有結果(二)煙酒公賣署官制案結果責成法制局起草呈經閣議公決後再請命令發表(三)外交部提案駐英公使施肇基電請獎給英外部部員勳章討論結果照原案通過一面電復施公使一面呈請命令發表(四)新疆邊防案新督楊增新來電報告俄新舊兩黨在沿邊開戰勢將侵入境內結果電令楊督扼要防守並分交參陸兩部會商善後辦法(五)熊希齡呈控張敬堯劣跡六欵張湘督自請查辦案旅京湘人電請政府迅派公正大員赴湘查辦討論無結果(六)教育部提案京師各學校請求體郵分爲兩項一將積欠經費一律發清一嗣後薪俸免搭京鈔結果責成財部儘先籌發積欠經費至免搭京鈔一層從緩辦理餘案畧加討論時屆一點十五分遂散議由朱博淵總長進府報告云

西南建設會議之進行

▲與兩院聯合會相對抗 ▲非常國會之黯然無色

據廣東通訊軍政府近爲統一西南各省意見擬召集建設會議其徵求各省意見之原電已經發表現西南各面多持反對態度以爲此舉與袁項城時代之政治會議毫無差別在法律上殊無根據故多表示不贊成之論調惟滇黔湘桂各督軍省長對於法律不求甚解故已多復電軍府表示贊同並請迅行召集現聞總務廳對於建設會議組織條例已著手起草擬於來年一月爲開會之期其組織內容大旨係採官民合議制由廣東廣西雲南貴州湖南陝西福建等省督軍省長每派代表一人省議會每派代表一人另聘各省地方耆宿十人至二十人爲參議員又該機關擬定爲永久設立附屬於政務會議關於地方興革市政改良各項事宜得直接提案討論建議於軍府酌核施行其討論事項之範圍如下一各省民治應如何提倡發展二各省軍政畫一進行辦法三各省區實業教育應如何提倡發展四財政困難應以何法補救云云此項會議既含有抵抗兩院聯合會之意味開幕之後必當另放一番色彩也

煙酒借欵合同之內容

▲某政客之談話

美國煙酒借欵成立前已報告茲將合同內容探誌於下

(一)承借者　美國太平洋拓殖公司
(二)借欵額　三千萬美金
(三)現交欵　五百五十萬美金
(四)償還期　自民國八年十二月一日起兩年內還清
(五)扣　頭　九一
(六)利息　六厘
(七)條　件　倣照鹽務署辦法用美人爲會辦至少以三年爲期

此該合同內容之大略也此項借欵出新總理財政李鵑長於上月二十六日與美資本家辦妥政府方面除扣還前借之五百萬現收五百五十萬其餘之欵究於何時交付尚未可知九一折扣合中國銀幣三百餘萬云

又據政界某君談話云借債爲生本屬飲酖止渴惟不可太阿倒持自扼其吭鹽務稽核所之用洋人爲會辦稽核已經損失利權尚無大碍因洋鹽尚不能進口茲煙酒借欵用美人爲會辦將來洋人公司之紙煙暢銷中國之紙煙絕迹美國現方嚴行禁酒將來可到中國開釀酒公司中國菸酒兩業商民之生機盡矣又況所借者爲美金現時美金市價合中國銀元祗有九折此項借欵之扣頭又是九扣試問實收能有幾何名爲現交五百五十萬實際上祇收中國銀元叁百數拾萬不足肆百萬而條件之苛如此瘡未能補而肉已挖完何苦乃爾且因欲扣還前借之五百萬而始有此項借欵然則拉皮條之客人處處爲外人謀利而不爲我國防害女生外向此等政策去賣國之程度尚有幾何嗚呼我國不幸而有此種理財大家殆恐國亡之不速也時勢如此尚何言哉

懋業銀行前途如何

近日外間傳說中美懋業銀行將日趨悲觀茲據某消息家所語該銀行之中國股東現正在繳納股金不久即當成立其營業地點當如預定計畫仍在前德華銀行惟開業後能否舉所期之成績頗屬疑問蓋借以滙業爲營業終屬難能結局惟有從事中美間新舊借欵之借還而已云云

又一消息云懋業銀行之進行近月來頗有如火如荼之勢但最近忽又發生障礙以致基礎搖動恐該行成立行將遙遙無期至其原因昨所報告各節尚有未盡者據切實探查懋業銀行之成立徐總統亦爲股東之一已撥付入股十萬元(昨報四十萬元者不確)近以該行成立在邇日前曾囑徐恩元令於懋業銀行董事中騰出一席由煙酒公署督辦張壽齡氏充任其選而徐氏對於總統此種囑論深不謂然並派人傳語謂東海若以總統之資格無命令懋業銀行之理若以股東之資格亦無指派董事之權故對於東海此種囑論竟實行拒絕東海之怫然不悅實對某君言謂徐恩元在幹臣組閣時代必不能如此固執彼既如此待我我惟有退股而已並於日前派人與徐恩元接洽退股之手續徐氏聞之始大惶懼蓋總統所認之十萬元在懋業銀行中雖無重大關係然美國代表所以信任徐恩元肯與之聯絡全仗總統之招牌即河間合肥張少軒錢幹臣煙酒公賣署及各省督軍等踴躍入股亦多由總統之提倡總統既明退股之後段合肥張少軒錢幹臣煙酒公賣署等皆已決定隨總統退股各省督軍等不久亦必隨之退股懋業坍臺之勢已成徐恩元既知總統意思堅決又明知此中關係重大遂於前日(七日)偕由李鬻侯陸潤生施肇會等赴府向總統懇切說項請總統暫勿退股若決定退股亦請暫勿對外聲明並暫勿實行撤股因近數日金磅之行情稍漲若實行退股懋業必首遭暗累若總統一聲明退股中外股東必將相率退出懋業根本上無法維持以此懇求總統允予維護李陸等陳說之結果而總統意思毫無轉圜並謂我決意實行撤股且我已決定正式聲明撤股云云李陸等調楚既無結果遂行退出此前日之事也此種消息傳出後中國股東憤徐恩元之少不更事多已接洽撤股美資本家代表知事無可爲在京無事亦決定於日內陸續返國報告於是此轟轟烈烈之懋業銀行至此已有日暮途窮之感矣云云

李財長之整頓財政計畫

據政界確訊李財長登台後對於理財計畫擬先從各省應解稅欵除抵撥協償外分期電催直接收入其積欠各省軍政各費擬酌予國庫券作抵並至不敷分布時則酌量由部核准後之地方長官妥爲辦理以專責成各該地方募集公債一面由政府責成京中各機關政費除準備的欵以應要需外如不敷支配仍向京行接洽小批借欵以資彌補至將來挽救財政計畫除前此向美國訂立煙酒借欵已有成議外並擬將前向舊銀團商借之二千四百萬元仍繼續進行以期平均投資而爲調濟之策云

參院將開預算案總審查大會

本年度預算案月前由衆院議決移付參院後該院會即由大會決定赶行交付審查以便早日議決成立至今審查已將及月據聞該院刻已審查竣事並將于星期四提出總審查大會預定連開大會三日即可完竣議決之後即當咨回衆院民國成立已經八年國家預算並未正式議決一次今本年度之預算案自提交國會以來各議員能本其職權分別核議故不數月而全案完成是誠民國以來預算案正式成立之嚆矢也云云

內務部之部務會議

內務部田總長以部務要案積聚甚多特定於十日下午二時在該部特開部務會議解决一切並飭何兩孫次長主席(有參事司長科長一律與議並聞田總長每逢星期二四六在內務部辦事一三五赴農商部如有特別要政不在此限云

府聞誌要

陸榮廷關於裁兵謀和要電十餘件均經總統留覽

丁乃揚九日謁總統呈遞

總統昨召陸宗輿進府關於某項借欵有所研究之處並責成陸氏設法積極進行

陸軍次長張志潭晉謁總統報告軍政問題數端並商裁兵事件約半小時張次長始行出府

衆議院秘書長王印川昨因參衆兩院閉會問題特謁總統面陳如農商教育兩部總長不能積極續提恐難尅期閉會云

俄亂逼近新邊

政府方面近接楊增新報告略謂十二月一日迭准伊犂鎮守使楊飛霞電稱頃報十一月卅日下午四點俄新舊兩黨兵隊在俄屬薩瑪爾附近開戰遍聞大砲之聲不絕塞山薩瑪爾來伊之人聲稱昨日見薩瑪爾地方新到俄新黨軍隊六七百名並云隨後尚有大隊快到急電呈明等情前來增新查俄屬薩瑪爾地方距伊犂僅一日程現因該俄新舊兩黨在該處開戰除飭伊犂沿邊各隊嚴加防範以免敗兵竄入我境云云

參陸處九日之緊要會議

參陸辦公處九日早有緊要會議之召集參陸兩部總次長均列席與議其討論之件分紀於后(一)處分鍾體道所部軍隊案(結果)電詢劉存厚可否暫編一混成旅其軍費仍由中央直接供給(二)進關奉軍返奉時期案(結果)蘇皖兩省軍隊既未允其回歸原省奉軍未便獨異亦應俟和局告成後再行撤退出關(餘有兩案無關緊要議畢由張志譚入告總統(云)

處理意國輸入軍火問題

自意大利運輸軍火來華後迭經惹起各方面之注目中央方面爲遏止交涉以免釀起將來糾紛起見除各督已向意商零購外以後概不訂購惟目下公使團方面以此案與軍火輸入之禁止顯有抵觸雖當前此四國團簽字時意國幷未加入然現運輸來華是否已取得中國政府之許可勢不得不爲之置喙而行將提出抗議云云說者謂此種軍火唯有轉交國際保管抑或援例將前定之軍械無限制之輸入要之此案關係重大至將來究竟如何處理方爲正當辦法刻下尚未証實云

軍政府提用十一月份關餘

軍政府昨來一電致財政部略謂西南財政支絀不得已暫由十一月份關稅餘欵內提現銀七十二萬元除致電總稅務司外特聞以免稍存誤會等語

中央對於航空計畫之設置

我國航空事業較諸列國之發展本爲後進蓋中央所轄不過一北京南苑之航空學校然該校原直轄於參謀部八載於茲原未見若何進步自經陸部方面咨商歸併直轄後關于此後整理計畫不遺餘力除已派丁錦爲航空事務處處長外幷訂向意國飛行家段其阿氏購入一部分來華茲聞此項飛行機已有一部分抵星加坡大約年前即可運輸來京云

曾毓雋報告借欵不成

交通總長曾毓雋日前受某方面之委托會赴天津所辦事務除屬於秘密各項不易探悉外其表面上則爲代政府辦理小借欵事宜政府希望此小借欵成立專爲應付新年難關之一切開支曾在天津所進行之借欵事項不得要領即於九日上午八點車由津還京當在閣議席上報告是項借欵不能接近之經過情形云

浦口商埠局注重借欵合同

浦口商埠係借法欵開辦所有原訂中法文正副各合同關係均極重要現因開辦在邇一切進行自須以原合同爲根據昨由浦口商埠局督辦李純函達財部以各種合同有前由貴部抄送本局存查旋因與譯件不符換回者即部案仍將原件封送貴部者時閱數年且經數任誠恐抄件尚有不符抑或容有脫畧之處特請飭將關於浦口商埠借欵原訂中法文正副各合同逐一照抄全份函送本局俾得詳查核對以昭慎重而利進行云

陳贛督派員來京

贛督陳光遠以和議停頓有礙大局非圖別開生面莫策進行最近迭次派員與蘇鄂兩督籌商辦法已有頭緒當於前日派督署軍事諮議金少仁少將晉京面謁陳切聞金君現已抵寧後與李督會商之後不日即可北上云

電促陳毅來京

外蒙取消自治後政府即任命陳毅爲將軍以及陳氏來電辭職各節業見前報聞政府前日復電陳氏畧謂外蒙取消自治執事主張最力先勞苦功高誠莫能掩此次晉授將軍實係另圖重用仰希早日晉京以便面商要政云

陸軍大學學員畢業

北京陸軍大學校第五期學生現定本月十日舉行畢業式聞總統特派侍從武官長蔭昌前往代表親授文憑並聞備有軍刀十把手槍三枝及馬表等贈品以獎勵優等各生云

川粵漢路訂借中英公司短期借欵合同

(二)所撥存湘鄂局建築賬名下之各欵係備就地各項開支及由滙豐銀行代湘鄂局滙付外洋訂購機車十二輛貨車九十輛之用欵由路局依照現行手續提用(即按照湖廣鐵路借欵合同及一九一三年九月十二日附訂條件辦理)(三)中英公司所借各欵須按照常年八厘付息每半年結算一次各批息金於撥付路局建築項下之日起計算(四)交通部承認上項借欵當於一九二〇年十二月起由交通部按每月墊還公司至少十萬元在漢口付交滙豐銀行撥入中英公司賬內如願多撥可聽交通部之便至借欵本息還清之日爲止如交通部有月分無欵墊付須於月底前七日知照中英公司幷同時飭知京奉鐵路將該月分應還之欵代爲照付此項交通部或京奉鐵路所還之欵應作爲墊借湘鄂局之欵一俟湖廣鐵路續發債票即行撥還其本函約內借欵若干湖廣鐵路續發債票時尚未還淸本息亦應悉數由交通部於續借欵內撥還(五)京奉鐵路之餘利除照附單內開已作爲抵押品者之外應作爲中英公司以本函約所借之本息首先抵押品以後如再以該路餘利抵借等事則此函約內所借之欵及其本息仍須儘先歸還交通部對於此項本息應代中國政府負無條件之擔保按期全數還淸(六)爲此項借欵起見交通部當飭粵漢鐵路湘鄂段所要求之行佣以至立約之日爲止由此函約第一次所付之欵項內撥付了結幷對於此次借欵所購買之機車車輛之行佣亦照此標準給付惟切實聲明原爲結果積案特別辦法幷非正式解決對於嗣後購買材料中英公司不得援以爲例(七)本函約繕寫華英文同式二份如發生解釋條文時當以英文爲準此函約双方簽訂後由外交部正式照會北京英國公使備案以上各條請交部長表明承諾幷署名蓋印以一份留部備案一份送還公司

社會瑣聞

安樂窩別有洞天(江蘇)

▲唐秀秀優待顧客

常州青雲坊卞弄家著名花烟間唐秀秀家因營業淸淡不敷開銷乃異想天開近日向蘇州聘請新姑娘(花名未定)到常頗負姿色故芙蓉生涯大爲發達唐秀秀爲優待顧客起見特於東首廚房轉進另闢密室一小間半榻橫陳雲霧之樂趣誠有不可思議者矣

蕪城花國選舉之尾聲(江蘇)

▲軍樂隊賀送贈品

此次揚州花國選舉之結果金玉紅如意珠大出風頭其他中選者亦揚揚有驕色一般走馬章臺者都紛紛趨諂廣搬纏頭彼等亦借此敲羅以彌償前運動選舉之消費某機關於今日(四日)特分送前所備贈之物軍樂隊在前引導後則扛者負者捧者提者一若巨室之運嫁匾者然路人均嘖嘖稱羨每至一處大放爆竹軍樂鏘鏘衆爭唱吉語高舉金牌証書以博賞金祇以首座及總理二處計算已得賞百元之譜造孽錢得者易而揮亦豪也

客店禁品被抄(北京)

東珠市口狗尾巴胡同慶順客店經理人趙淸源與煙土販仔夥運烟土並代銷售因此獲利甚鉅不料日久有了風聲被吳總監聞知當將此案發交密探訪實抄辦昨經密探秦某等於午後三點餘鐘偕同長警等至該店內將販運烟土人田恆山金雨人李壽山馬金忠唐照倉李軍益連同該店經理趙淸源等七名一幷捉獲復由各犯住家內搜出烟土十餘包重約二百餘兩遂將此案立即解決交警察廳訊辦矣

民國八年十二月十三日 各人吉凶

十月廿一日

土曜　己亥　三□降　赤口　女宿

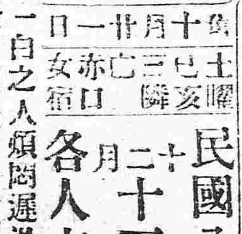

明日之吉凶▲一白之人煩悶遲滯之日焦思無效訪問金錢問題宜緩東方吉▲二黑之人進展發達之日如謹愼不驕更有利益辰巳方吉▲三碧之人商業繁昌之日但不自內省不免損害戌亥方吉▲四綠之人平運之日須勵元氣向前奮鬥戌亥方吉▲五黃之人有速成之望但防驕矜西方吉▲六白之人恐有意外之失敗旅行立杜辰巳方吉▲七赤之人因不快之結果易吐不平之日金錢等事不諧辰巳方吉▲八白之人日下有人帮助可得意外之發展如事業等吉▲九紫之人不如意事頗多新事業等不可爲丑寅方吉

靈能昭著兮
仁丹之偉效一遭
急患即拯危就安
仁丹衛生之要

▼仁丹五角包添呈
最新式百寶藥盒

假冒頗多賜顧請留意

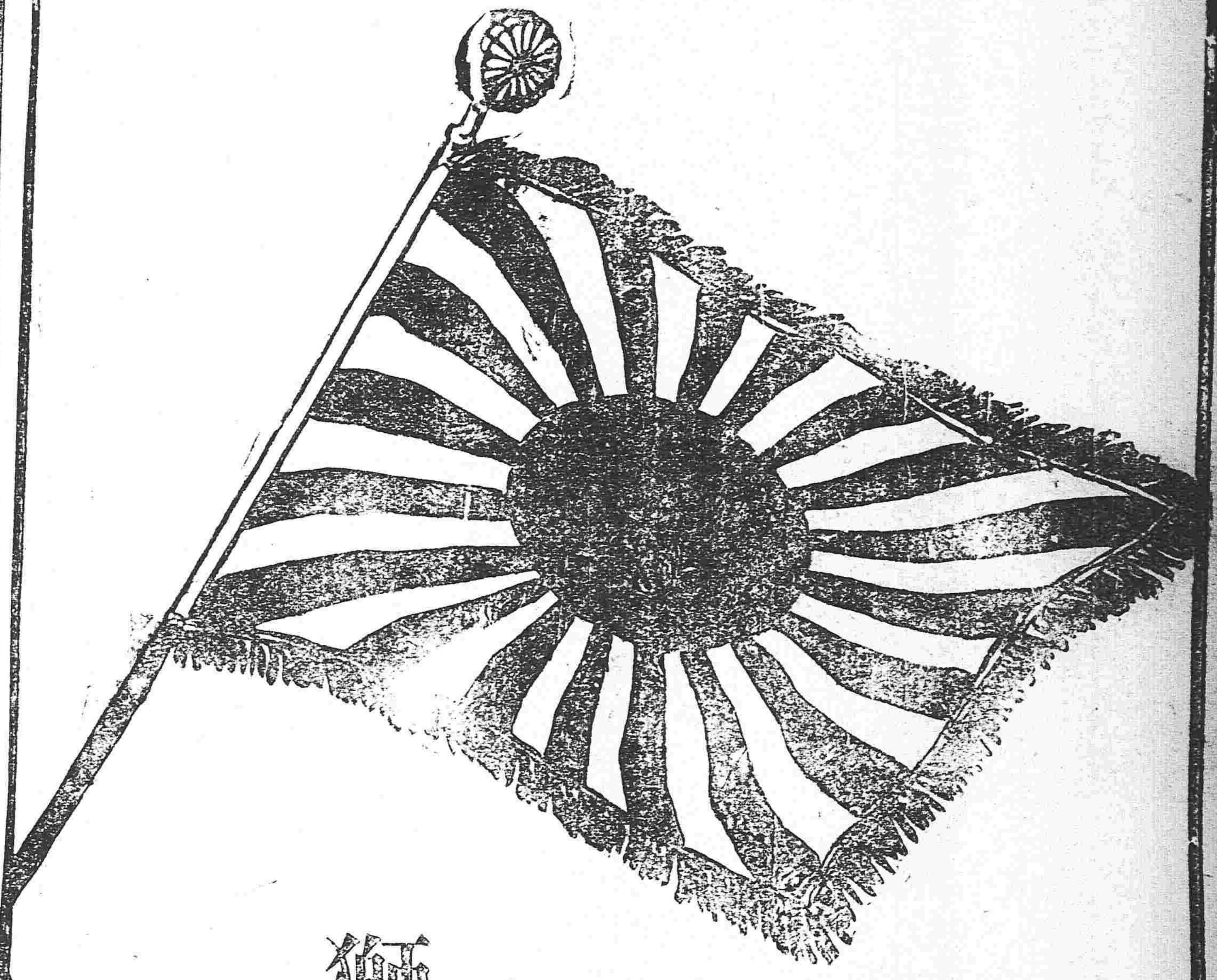

帝國之精華
軍人諸君將
以何物保障諸君之
牙齒而使其健全 口腔而使其清
潔身体而使其健康乎
請用
齒科醫學士模範的牙粉之
獅子牙粉也

▼清新の趣味溢るる
大正九年 當用日記 廉價提供
◎實價 七十五錢 送料十錢
昨年の經驗に依りて內容の價値、實際の便利、十二分に具備するに至れり。本文外の二百頁は、完然たる百科全書を成す。四六判布表紙。製本堅實。全國各書店にあり。
東京市本所區外手町 ライオン齒磨廣告部 振替東京四八三五九番

志仁堂雙層化積膏

本堂於早年發明新法創成特別雙層化積膏一種功效神速與衆不同現已暢銷近遍三省遠達京都北洋各寄售處共有七百餘家非實効實驗斷不至此此膏專貼男婦氣積血積寒積食積心胃疼痛胸膈脹滿氣逆不舒噎膈反胃氣臌水臌癥瘕痞塊痢疾泄瀉腎寒腰腿筋骨疼痛手足麻木男子疝氣腎囊潮濕婦人經血不調經前經後腰腿疼痛赤白帶下子宮冷寒久不孕育並治小兒乳積疳痞蟲積偏墜等症此膏收効甚速少者六五日多者十餘日不但積消聚散而且健脾衛生誠膏藥中之妙品也此膏每份兩張紅白藥面兩包合洋五角買十份加一份買五十份八扣收款

寄售處

山海關 永順和　吉林 興順恒　卜魁 德增長　錦縣 益興公　梨樹 富盛泉　岫岩 復元公司　熊岳 廣順利　遼中 萬聚長

營口 富有長　西安 福合慶　西豐 福長太　遼陽 福春興　安東 豐泰益　新民 福賜生　長春 文萃堂　大連 信成湧

蓋平 恒昌德　法庫 德生永　廣甯 東福盛　臨江 東和長　五站 富盛通　千金寨 恒興茂　鳳凰城 恒意德　哈爾濱 天豐源

海城 永泰豐　公主嶺 三合公　寬甸 公順勝　伊通州 瑞升當　盤山 德慶隆　安東 益增遠　洮南 正心合　大孤山 豐泰利

興京 德順永　孫台 增益昌　大連 協茂盛　通遼鎮 寶隆興　海龍 公議當　懷仁 福記號　鐵嶺 永慶東　開原 增益昌

綏中 德發長　懷德 雙興隆　朝陽 聚合潤　通化 謙泰益　八面城 巨源合　彰武 同義興　遼源 天合成　柳河 義興

衛生時症丸

專治四時感冒時行瘟疫發熱惡寒頭痛身痛嘔吐惡心癍痧痧症疹疥腮發頤等症或感山嵐瘴氣或觸犯水土邪氣悶閉成痧驟然頭暈目眩心腹絞痛吐瀉交作手足厥冷四肢抽搐指甲青黑刺無血出者卽成霍亂危症又名攪腸痧症頃刻存亡速用此丸三五粒研面吹入鼻內取嚏然後再服四十粒姜湯送下汗出卽愈立見神效每袋價洋貳角

強種補元丹

此藥專能強種強種必須以補腎爲先補腎尤必以補元爲主故製此丹強種補元獨推良劑請試用之庶知功効主治男子先天稟賦不足後天脾胃虛弱諸虛百損五勞七傷發熱咳嗽自汗盜汗腰腿酸軟精神疲倦五更腎瀉腎囊潮濕腎寒疝氣便濁遺溺遺精或中年房勞過度精髓虧乏陽痿不舉或思慮太過神精耗傷驚悸心跳或老年酒色嗜好精枯髓竭陽乏絕嗣等症服之神效誠爲強種補元之良品也 每盒二兩五角

神效鹿胎丸

蓋鹿乃仙獸得百草精華其功在角胎稟牡鹿之精牡鹿之血得完全氣血成形加藥料爲丸專治婦女經血不調或多或少其色紫黑成塊臨期腰腹痛疼或經閉經漏赤白帶下子宮寒冷久不孕育或受孕不安素慣半產服之神効每丸價洋二角每盒十丸價洋二元

清毒掃淋丸

專治因風火因花柳染成五淋白濁楊梅廿瘡魚口便毒甚至毛髮脫落鼻塌齒陷咽喉破爛種種惡症服之立見神效每盒四角

止嗽保肺丸

專治辛苦勞役傷肺房勞過度傷腎肺腎兩傷正氣不能司守於內而寒氣邪遏迫於外以致痰喘咳嗽氣虛短促與延壅塞等症服之神效每盒四角

筋骨萬靈丹

專治中風半身不遂口眼歪邪兼治風寒濕痺閉塞經絡以致肩臂腰腿疼痛手足麻木抽搐等症每袋價洋四角

農商部商標註冊巡按使備案佈告專賣
本號開設奉天大東門裡
志仁堂
中國電話六百六十七號

電氣
各種機械 器具材料 批發電燈 電話電綫 工事設計 監督請負
東京電氣株式會社代理店
寶信洋行
奉天城內鐘樓南商務總會南隣
中國電話七六七號
日本長電話三三二番

官准 紅色戒煙丹
主治 鴉片嗎啡癮。煙草諸毒。胃腸疼痛。氣血虛微。身體虛弱。精神不定。咳息喘息。不能安眠。腎經虛弱。夢遺。筋骨麻冰。婦女月經不調。等一切諸症。
効能
改正定價 大盒（百七十五粒）金貳元 中盒（七十五粒）金壹元 小盒（二十五粒）金四角 試服（五粒）金壹角
（注意）有僞藥勿爲所欺幸甚
此次以松尾大藥房爲總經理處請與本舖同樣愛顧賞爲切盼
製造本舖 奉天十間房 光祐大藥房
總經理處 奉天浪速通 松尾大藥房（電話日六八一番）
希望特約販賣者請來函或親至本藥房面議可也

遷移廣告
本社現已遷至小西邊門外浩然里商埠局後院內恐未遍知謹此奉聞
中日編譯社啓

東京 中川製
紐鞭特式 金櫃
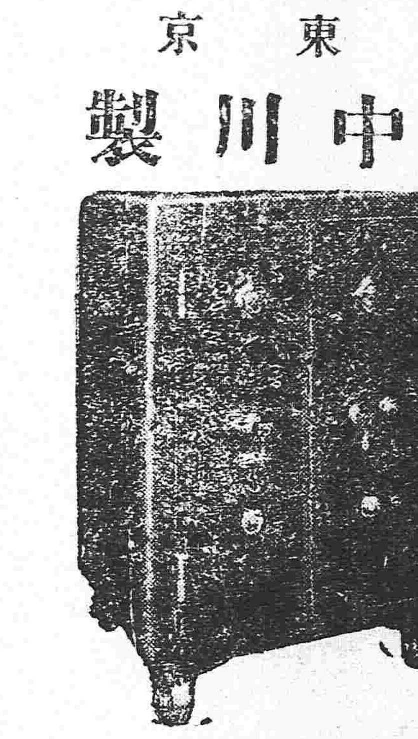

常以品質爲本位實斯界之霸王也
請即用選 中川製紐鞭特式金櫃
定知言之非虛
奉天 滿蒙總代理店
合名會社 藤田洋行
電話長二一四番 二三四番
振替大連一七八番
詳細精印圖型及大小尺寸樣本一冊函索即寄不取分文
特約店 安東縣 原田株式店 長春 和登商行

△往北車
△往南車
△營口大石橋間▽
△大連旅順間▽
朝鮮線（日本時刻）